遼寧東三省官銀號第一滙兌所添辦存欵廣告

本所為便利市民起見添辦現大洋奉大洋存欵事務凡以……所收存儲者不拘數目多寡均可於本所開辦時間照章辦理利息優厚手續敏捷……

地址西華門外……

中電話一一三……　日電話三四七九號

一、投標報價及訂立合同時均以現大洋為本位
一、交貨驗收後即由本會付款
一、定於七月十六日正午十二時投標下午一時開標其投標與開標地點均在本會
一、投標各商須繳納保證金百分之五投標保證金中標後須繳納百分之十契約保證金但各商等如有本會調查合格之商保不繳納亦可

東三省民報

本報每日出兩大張星期日並附贈瀋水畫報一張不另收費惟單獨訂閱瀋水畫報者每期本城收奉小洋四元外埠六元郵費在內

社址	電報	電話	價目		
瀋陽大南門內書院胡同	有線掛號三〇四〇號 無線掛號二六三九號	經理部六六九號 編輯部七八七號	報費 本城：零售每份奉小洋三元每月現洋二元半年五元五角全年拾二元	報費 外埠：每月現洋壹圓貳角半年陸角全年拾三元貳角日本陸上歐美每月另加郵費陸角全元	廣告：以英方吋為單位每吋能容五字三十字每日刊費現大洋捌角長期特別減價詳章函索即奉

交通大學唐山土木工程學院招生

一、科級　本年只招土木本科一年級生　二、名額　五十名　三、性別　男女兼收　四、程度　高中或大學預科畢業　五、報名日期　七月十七日至十九日　六、考試日期　七月二十三日至二十五日　七、報名及考試地點　北平交通大學管理學院瀋陽建設廳旁高級中學上海交通大學　八、招生簡章　函索即寄但須附郵票一分　九、揭曉　除由本院發布並專函通知錄取各生外登載八月十日天津大公報八月十二日瀋陽東三省民報八月十五日上海申報

交通大學上海各學院招收男女生

（學額）鐵道管理學院一年級二十五名機械工程學院一年級二十名電機工程學院一年級三十名（報名）自七月十七日起至十九日止每日上午九時至下午四時投考者須親自報名繳最近半身四寸相片三張報名費三元並須呈驗原畢業或肄業學校證書（考期）自七月二十三日起至二十五日止每日上午八時至下午五時（報名及考試地點）（一）上海徐家匯本校即南洋大學舊址（二）北平本校管理學院（三）廣州中山大學（四）武漢武漢大學（五）瀋陽建設廳旁高級中學（附告）（一）函索本校規章須附郵票一角二分招生簡章四分逕寄上海本校註冊處空函不復（二）本校唐山學院二三四年級及預科各年級並不招收新生（三）唐山學院招生由該院另行登報北平管理學院今年不招生

遼寧同澤學校招生

學額　高中部文理科一年級各二十名初中部一年級四十名補習班插級生四十名
考期　七月十五日
校址　遼寧省城小河沿
簡章　函索即寄須附郵票三分

曾經滄海難為水

飲過八王寺金星啤酒金鐸汽水者再嘗試其他啤酒汽水便覺淡而無味因為八王寺有天然的甘泉故別有清香氣味非其他所能比擬也

瀋陽八王寺啤酒汽水公司啓

瀋陽大西邊門外六十號

鴻泰箱廠的箱

堅固耐用　式樣精美　攜帶輕便　價格低廉

▲印有樣本　▲函索即寄

東北農林專科學校招生

學額　農林兩科學生各六十名
資格　高中畢業或有同等學力者
報名　七月七日至二十八日
考期　七月廿九至三十日
簡章　函索附郵票二分
地點　瀋陽工業區函救塲一號

東北交通職業學校招生廣告

（東北交通職業學校直隸於東北交通委員會以養成交通普通實用人材為宗旨）
（一）科目及額數　（１）鐵路管理科五十名（２）電氣業務科五十名
（二）資格　初中畢業年在十六以上二十以下者
（三）報名地點及期限　瀋陽商埠六緯路九十四號本校籌備處自即日起至七月二十日止
（四）考試地點　七月二十八九兩日在瀋陽商埠三經路北頭省立第二小學校
（五）詳細簡章函索即寄（附郵票一分）

兜安氏馳名藥膏專治一切皮膚病瘡瘍疥癬濕疹內外痔瘡花柳梅毒無名腫毒腿瘡面瘡耳瘡漆瘡凍瘡癩瘡瘰癧黃水瘡天泡瘡蟲咬等如搽此膏必奏奇效也如患者兼服兜安氏補血液不清最好外搽此膏內服兜安氏補血清毒藥以解血內之濕毒並補血液如此內外並治外瘡自易見效而更得身體之強健矣兜安氏馳名藥膏有大小盒之分小盒價廉易購並期普及也

如欲索書者請將下列索書券剪下並附郵票二分作為寄書之郵費封入信內由郵遞寄即可得書一冊

索書券

附奉郵票二分請給兜安氏建康篇（刊有八疑難症之一冊）寄至下列地址為荷

姓名
地址

上海……兜安氏西藥公司……

兜安氏馳名藥膏

梅蘭芳	西施	楊寶忠
梅蘭芳	麻姑獻壽	
新艷秋	春秋配	裘桂仙
新艷秋	緹縈救父	郭仲衡
	審頭刺湯	裘桂仙
	紅線盜盒	
王幼卿	打魚殺家	董俊峰
	金鎖記	
杜麗雲	玉堂春	姜妙香
李多奎	釣金龜	姜妙香
李多奎	孝義節	王華甫
臥雲居士	岑母歸漢	劉小衡
時慧寶	馬鞍山	趙君玉
	金馬門	郝振基
時慧寶	捉放曹	郝振基
	逍遙津	
貫大元	搜孤救孤法場	陶顯庭
	甘露寺	
程君謀	四郎探母	白雲生
	寶蓮燈	
程君謀	戰太平	龐世奇
	王佐斷臂	
郭仲衡 松介眉	雪盃圓	龐世奇

御碑亭　烏龍院　取城都　斷后　收姜維　上天台　刺王僚　天河配　火牛陣　化子拾金　新紡棉花　黃慧如行探監路　安天會　瓊林宴　麒麟閣　功臣宴　長生殿　虎　刺秦香閣學　斷橋　琴挑　火焰山

其餘細目不及備載

美國勝利唱機公司
上海南京路外灘沙遜大廈二樓
美國無綫電勝利唱機合組公司

全國各大樂器公司均有出售

勝利公司新戲考現已出版

唯有勝利公司製造勝利唱機唱片

Victor Records 勝利原音唱片

請認明左列商標為記

擴大會議昨午開幕

原定前日舉行因籌備不及遂改昨日

簽字總宣言由汪領銜閻居第二

公推王法勤任開會式臨時主席

【北平十二日快訊】擴大會議經前晚（十日）趙丕廉、冀貢泉、覃振、陳公博等在本司胡同章佩乙家（並非張嘉璈家）協商、決定明日（十三日）下午二時、舉行開會式、茲將其經過與今日籌備之情形、詳誌如下、

○擴大會議委員○

擴大會議委員左派應出席者、為汪精衛、陳公博、顧孟餘、柏文蔚、王法勤、朱霽青、白雲梯、陳樹人、郭春濤、陳嘉佑、陳璧君、黃紹雄、李宗仁、蕭佛成、劉守中、宋慶齡、何香凝、李濟深、陳友仁、經亨頤、潘蘊窠等、在平者、祇有陳（公博）王（法勤）白（雲梯）潘（蘊窠）四人、其汪（精衛）顧（孟餘）陳（樹人）陳（璧君）等、則在香港、柏（文蔚）朱（霽青）陳（嘉佑）三人在上海、黃（紹雄）李（宗仁）兩人、則在軍次、劉（守中）在蘇州、蕭（佛成）在鎮江、宋慶齡、何香凝、陳友仁、郭春濤、則在國外、經亨頤在上海、李濟深在南京囚禁、至右派應出席委員、為許崇智、張知本、覃振、鄒魯、謝持、茅祖權、傅汝霖、李烈鈞、熊克武、鄧澤如等、在平者僅張（知本）覃（振）鄒（魯）謝（持）茅（祖權）傅（汝霖）等、許（崇智）現在上海、無意來平、李烈鈞在江西廬山、熊克武在四川重慶、鄧澤如在香港、目前均不能出席、汪精衛代表郭泰祺與張知本、前晚抵平、寓德國飯店、黃紹雄代表葉琪、李宗仁代表胡宗鐸、今晚當可由津來平、故明日擴大會議舉行開會式時、左派列席者、為陳公博、王法勤、白雲梯、潘蘊窠、陳嘉佑代表劉況等五人、右派列席者為張知本、鄒魯、謝持、覃振、茅祖權、傅汝霖等六人、閻馮方面應出席委員為閻錫山、趙戴文、趙丕廉、馮玉祥、鹿鍾麟、薛篤弼、商震等七人、趙丕廉在平、餘人如閻（錫山）馮（玉祥）趙（戴文）鹿（鍾麟）薛（篤弼）商（震）等均未能如期趕到列席、閻錫山將由趙丕廉代表簽字、馮玉祥方面、馮已有電到平、囑黃少谷氏代表簽字、冀貢泉代表趙戴文簽字、

○簽字宣言次序○

總宣言上月在天津會商時、覃振即主張由汪兆銘領銜、現在此議、始終並未變更、在汪以次各委員之簽名問題、陳公博等提議、以年齡大小為簽字先後次序、惟閻錫山此次反蔣、工作最力、各中委前晚在東方飯店咸主張閻（錫山）名應列在第二、趙丕廉又據以電告閻錫山、閻比覆電云、仍主張由汪領銜後、各委員均以年齡之長幼、為列名簽字先後之標準、趙以示覃、覃云、百川（閻錫山）此次革命、勞苦功高、應列在第二名、於是明日簽字總宣言、第一名為汪精衛、第二名為閻錫山、自閻以下、則按年齡最長之王法勤（六十二歲）為第三名、謝持列在第四名、……覃振列在十餘名、殿軍為傅汝霖、因其年僅三十有五也、至簽字時之情形、昨晚趙（丕廉）覃（振）等已經擬定、由司儀按名依次朗呼、由各中委親行簽名蓋章、其不在平諸中委、簽名問題、幾經討論、僉以如李烈鈞劉守中等、身在南方、若代簽名、恐發生危險、又如宋慶齡陳友仁等其志趣如何、尚未明白、決定俟至相當時機、再行簽字、明日祇就可以代表簽字者而簽之、郭泰祺係代表汪精衛簽名、

○大會開幕儀式○

今日（十二日）由冀貢泉、趙丕廉、轉囑省政府庶務科發出請柬致各委員及來賓、用擴大會議名義、先齊集懷仁堂福昌殿休息、準二時奏樂開會、由司儀員僉家驥（衛戍部秘書長）導引入會場、推年長委員王法勤為擴大會議開會式時之臨時主席、次讀遺囑、並讀總宣言、簽字後散會、左右派兩宣言、原擬左派由陳公博、右派由謝持朗讀、嗣以明日開會為擴大會議、祗讀總宣言、即可鄭重表示各委員團結之精神、散會後、來賓及觀禮人退席、各中委舉行談話會一次、討論會務本身進行各事宜、明日開會所有會場內外一切警衛、由憲兵司令兼護警備司令楚溪春担負全責、楚氏今己派副官多人赴懷仁堂視察一切、懷仁堂內由保管主任何子奇與省府庶務科警備部交際處共同籌備、會場大門高懸黨國旗、堂內恭奉總理遺像、秩序甚為嚴肅、並由地方當局通知各處懸掛國旗、一致慶祝、又一消息、省府秘書長王平今派梁思謙主任赴懷仁堂會同何子奇部署擴大會議會場事宜、其需用之器具桌椅、由三海公園運來、會場設在懷仁堂前之棚內、宏大壯麗、可容千人、正中為委員席、右側為新聞記者席、左上側為來賓席、東廊為國樂隊席、主席前端為臨時記事席、秩序井然、因係臨時籌備今晚尚在忙於布置、冀貢泉與趙丕廉所派之田秘書、於今日傍晚、親往視察一次、由西苑門至懷仁堂由憲兵與陸軍守衛、十步一崗、警戒森嚴、苑門前高紮彩牌、極壯觀瞻、各種標語、亦極警惕、

蔣返徐召開軍會

對津浦線決再增兵

孔聖故里鏖戰正酣

濟東韓軍全力反攻

濟南各界籌備歡迎閻錫山

【南京十二日復旦社電】蔣灰（十日）曾返徐一次、當召開重要會議、對各路軍事攻守事宜有新的計劃、津浦線濟寧兗州間、決再增加兵力、隴海第三軍團部隊、將調一部赴津浦線助戰、

【天津十二日電通社電】據濟南來電、孔子之聖地曲阜一帶、已化為激烈之戰場、自八日來連戰兩晝夜、迄今仍在對峙中、而中央軍曾在孔子廟上、安置機關槍、向北軍猛射云、

【濟南十二日電通社電】韓復渠現在臨淄督戰、已將陣地之一部奪回、山西軍之負傷兵約二百餘名、於本日送還濟南醫治云、

【濟南特訊】近兩日來膠濟津浦兩路之戰事均極激烈、據金嶺鎮專電報告、自十日晚起、膠濟路之韓軍突又以全力反攻、作背城借一之戰、但晉軍防禦甚固、故陣線幷無變動、本日（十一日）拂曉正面淄河一帶、有極激烈之戰事、大砲隆隆、在金嶺鎮辛店一帶聞之甚悉、第二四路總指揮張蔭梧、前曾一度赴辛店視察、現已返金嶺鎮、駐節清眞寺內、總指揮部即設該地、關於佔領青州之說、前方尚未得此報告、想是濟南方面傳聞之誤、韓軍本月九日曾將東段軍隊集中青州、想係改變戰略之故、金嶺鎮一段、目下兵車極為擁擠、該段僅有五股道、而竟停有兵車七列、故東去兵車至金嶺鎮即不能再向東行、津浦線方面之戰事、晉軍仍在進攻兗州中、第二四路聯合軍副指揮傅作義、現仍駐節南驛督師、現在泰安大汶口一帶之防務完全由豐玉璽及秦紹觀部之保安隊担任、傅作義李生達之主力軍、已全部開往最前線助戰、十一日下午四時豐玉璽部之第六路第十八軍、第二旅二十三團團副朱壽山、帶本團二三兩營由馬廠過濟開泰安、泰安紅槍會首領馮嘉坤、己被傅作義委為旅長、率部赴兗州助戰、第八軍二十六師師長高鴻文、奉閻錫山令、兼任膠濟路護路司令、己於十一日正午十二點十五分由濟乘專車赴周村、所部七十七七十八兩團亦分四列車東開、七十六團劉彰民部仍留駐濟南担任防務、陸海空軍總司令部行營總參議傅友懷、奉閻錫山委為第三十路總指揮、新編各軍、均歸其指揮、傅氏於十一日上午派參議趙鴻儒、韓玉慶、偕石鳳鳴赴龍山點驗新編第一軍蔡冠軍團、當晚六點半返濟、聞蔡部係韓軍投降者、可望成為一旅、閻錫山有十二日來濟之訊、此間己準備歡迎、（玉生十一日發）

何鍵負湘事全責

金錢蔣蔡各部均離湘

李韞珩赴衡待命回漢

【南京十三日本報專電】據漢電、何應欽回漢後、湘事由何鍵完全負責辦理、金漢鼎錢大鈞譚道源及蔣蔡各部先後離湘、聞譚部準文（十二日）北上、塡四十三師防、李韞珩青（九日）由長沙返衡州、待命班師、來漢聽調、上官雲相郝夢齡均在防次就第九軍正副軍長職、

朱慶瀾昨晨由哈抵瀋

定明日啟行赴北平

朱慶瀾將軍昨日（十三）上午六時四十分抵瀋、由南滿站下車後、至商埠盛宜里陶宅下榻、此次係自哈爾濱經長春、乘南滿車來瀋、貧兒學校校長闞思九、亦携同歸來、據聞朱至各地報告災情後、皆自動舉辦急賑會、結果哈埠現已捐六萬餘元、其他吉林、長春及江省各處共捐四萬餘元、現尚繼續捐募、朱氏定於明日（十五）啟行入關、先至北平然後赴陝云、

滬漢熱度續增

【南京十三日本報專電】漢電灰（十日）熱度由九十八度、迄夜進至百零三度、查五日之間、一變至此、可與昨冬奇寒、並稱僅見、【又電】昨今滬熱度適九十八度、但因風透、中暑者不多、

景德鎮被匪攻陷

【南京十三日本報專電】景德鎮魚（六日）被匪攻陷、

張學良即將檢閱北寧沿線各駐軍

五日曾電各軍準備一切

【復旦社訊】東北邊防司令長官張學良氏、自葫蘆島檢閱海軍後、即擬繼續檢閱北寧沿線各地駐軍、於五日曾電各軍準備一切、定一二日內即行着手檢閱、檢閱地點除關外外、關內係由榆關至灤東一帶、預定時間、為一星期以內、回瀋之期、大約係二十日云、

許卓然案

兇犯陳德麟供

係葉淵等主使

【南京十三日本報專電】厦電、致導團軍法處發表、許卓然案兇犯陳德麟供辭、係受葉淵陳延香主使、

駐幷各方代表將移駐石莊

【北平十三日快訊】幷電、駐幷各軍代表聶湘溪馬驥材胡長三等、以閻日內赴前方督師、為便於請調及靈通消息起見、己決定聯袂進駐石家莊、現己準備行裝、

吳鐵城張羣移居淩格飯店

【復旦社訊】中央代表吳鐵城、張羣、及蕭同茲、原寓遼寧飯店、昨日移居三緯路淩格飯店、因在瀋陽接洽任務未畢、尚須勾留數日云、

泰安法院長被綁待贖並未遇害

票價由五萬元落至二萬

東綱公所鹽務糾葛了結

【濟南特訊】泰安地方法院院長郭蒼錫、檢察官李玉樸、推事石守先、於晉軍入濟後、馬鴻逵軍隊見泰安無險可守、恐陷於被包圍地位、乘機南進兗州、在晉軍未入泰安之際、有泰安紅槍會首領馮嘉坤、（即傅作義新委之旅長、）率領會匪三百餘人、佔據泰安、開放四人、郭李石三人當被綁去、半月以來、有謂經鄧代主席電泰安駐軍營救出險者、有謂勒洋五萬元贖回者、紛傳不一、茲據魯高法院確息、郭院長被綁後、初押於泰安民衆旅館、旋又移押岱廟、及至晉軍李生達部到泰後、該紅槍會遂將郭院長等三人、帶至泰安南境之李家庄勒洋五萬元、是時濟南高法院長陸大勳、接有電告、當即赴省府謁見鄧代主席、電請泰安駐軍營救、電到泰後、紅槍會己將郭等帶去半日矣、營救不及、致未脫險、外間宣傳業己救回、純係揑詞、雖經陸高法院長竭力向省府要求設法營救、迄未救回、九日上午十時高法院接泰安地法院來電、報告前院長郭蒼錫、經紅會帶走至平、並聲言索洋二萬元（較初減去三萬元）限五日內贖回、否則定有危險、請速設法營救、以重司法等情、陸院長據報後、己面謁鄧代主席、請再設法速爲營救、聞被架去之黨員黃雷繳洋三百元、業己脫險云、

魯省鹽務、自東綱公所協理盧子賓、會計宿虎臣、鹽商李占九等四人、被前山東經財整委會以欵項不清、羈押公安局一年以來、東綱無人、魯省鹽務陷於停頓狀態、所有東綱公所經理張成勛、劉篤齋、及在押盧子賓等之財產、均行查封、直至晉軍入濟前、始由各行商將盧等保出、組織東綱賬目清理處、担任清理一切、現此案無關緊要、晉軍方面亦無暇顧及、賬目清理處已於七月九日結束、前被經財會扣留泰安鹽商李占九之食鹽、業己放還云云、（亞民七月十一日發）

閻嘉獎孫石

【北平十二日快訊】閻錫山近電孫良誠石友三嘉獎、幷通令各軍知照、原電如左、徐總司令、張總司令、鄧總司令、馮副司令、鹿總司令、張總指揮、傅總指揮、並轉各軍師旅長均鑒、日前蔣方抽調大部精銳、犯我右翼、謀襲開封、已近杞縣西門、情形異常緊迫、幸孫總指揮良誠抽調部隊馳往應援、力戰數晝夜、敵受創甚鉅、因而敗退、此次石總司令友三由左翼抄襲敵後、連陷堅陣、逼近柳河、敵雖增加大隊、企圖包圍、石總司令親率所部、奮戰惡鬥、敵卒未得逞、意此二役、若非石總司令孫總指揮指揮有方、勇猛殺敵、曷克轉危爲安、似此忠勇善戰、功在黨國、誠足爲全軍模範、每念勞勛、輒深嘉慰、除遜致嘉獎外、希即通令各軍一體知照、凡我前敵將士、均應繼續奮勇、以不屈不撓之精神、勇往直前、共殄大憝、迅奏膚功、是所厚望、閻錫山、

楊樹莊抵福州後

已與劉和鼎兩次晤見

對閩局將開會討論

【南京十三日本報專電】楊樹莊到福州、與劉和鼎談兩次、對閩局擬召開會議、

班禪

定日內赴內蒙避暑

護衛隊正招募訓練

【復旦社訊】班禪額爾德尼大喇嘛、此次來瀋、已經數月、原擬早日赴京、與中央商洽蒙藏各問題、後因內亂迭起、致滯留瀋陽、無從前往、殊為焦慮、現因夏令酷熱、在瀋稍感天時不適、定本月十五日左右赴內蒙避暑、俟秋涼後、內亂平靜、再行南下、至成立護衛隊事己於上月着手編制、張司令長官委張書麟為隊長、刻止招募訓練中、至槍械子彈、閻錫山前曾撥送步槍二千枝、機關槍數架、迫擊砲三尊、東北邊防長官公署、亦允撥一部槍彈、其餘不足之數、由國民政府充量供給、聞班禪預定計畫、暫成立一隊、作為基本軍、將來擴充一旅或一師云、

司法官考試

下月中旬在京舉行

被錄取者仍須入訓練所修業

訓練所章程修正後已公布

【南京通信】本年司法官考試擬於本年八月中旬在南京舉行、如無特別變化、當不至中止、錄取後、仍須送入南京法官訓練所修業一年半、修業期滿、考核成績合格者、由司法行政部以候補推檢分發任用、茲覓錄修正法官訓練所章程於次、

（第一條）司法行政部設立法官訓練所、以培養司法人材為宗旨、（第二條）法官訓練所學員名額暫定為二百人、（第三條）凡中國國民黨員曾在國內外國立公立或經認可之私立專門學校修習法政學科三年以上畢業、得有畢業證書者、得應本所學員資格之試驗、其非中國國民黨員得有前項畢業證書之本國人民而向無反革命行為志願入黨者、亦得應試、（第四條）前條試驗之次第如左、（一）甄錄試、（二）覆試、（第五條）甄錄試以筆試之、其科目如左、（一）黨義黨綱、（二）國文、（三）法學通論、（第六條）覆試分筆試口試兩種、筆試及格者得應口試、（第七條）覆試筆試之科目如左、（一）民法、（二）刑法、（三）民事訴訟法、（四）刑事訴訟法、（五）國際公法、（六）國際私法、（七）行政法、（第八條）覆試口試之科目如下、（一）民法、（二）刑法、（三）民事訴訟法、（四）刑事訴訟法、（第九條）筆試口試均以試驗各科目、平均滿七十五分以上為合格、（第十條）甄錄試及格者得應覆試、覆試及格者即准入所修業、（第十一條）本所學員資格之試驗及格與否由典考委員會委員過半數之意見決定之、可否同數時、由委員長決定之、（第十二條）典考委員會章程另定之、（第十三條）法官訓練所必修科目如下、（一）民事審判實務、（附行政）（二）刑事審判實務、（三）檢察實務、（四）民事擬判、（五）刑事擬判、（六）檢察擬稿、（七）民事法規及判例、（八）刑法及判例、（九）民事訴訟法及判例、（十）刑事訴訟法及判例、（十一）證據法學、（十二）法醫學、（十三）犯罪心理學、（十四）公牘、前項學科第一至第三應設法庭於所內、按其性質分別實習之（第十四條）法官訓練所選修科目如下（一）比較民法、（二）比較刑法、（三）外國文、前項選修學科須學員入所後、經分組試驗及格者始得兼習之、（第十五條）學科時間之分配由所長定之、（第十六條）法官訓練所畢業期限定為一年半、（第十七條）法官訓練所每三個月就所授科目、舉行學期試驗一次、修習期滿舉行畢業試驗、須由司法行政部長派員監試、（第十八條）畢業試驗除適用本章程第六條之規定外、幷應考核其實有經驗、（第十九條）畢業試驗筆試須令擬判詞及其他文稿各二件以上、口試、就所修習各科目擇要行之、（第二十條）學期試驗及畢業試驗、以平均分數滿八十分以上者為甲等、滿七十分以上者為乙等、不滿七十分者不及格、學期試驗二次不及格者、開除學籍、畢業試驗不及格者、得補行修習三個月、期滿後、適用本章程第十八條規定、予以特試、仍不及格者除名、（第二十一條）畢業試驗及格者、由法官訓練所造具名冊、連同試卷函由司法行政部部長核准後、發給畢業證書、一律候補推檢分發任用、兼有選修科目、而成績優良者、並得儘先補缺、從優敘用、（第二十二條）法官訓練所設所務委員會議決重要所務、以委員五人組織之、司法院長司法行政部長、法官訓練所長、為所務委員會當然委員、餘由司法行政部長延聘、（第二十三條）法官訓練所設所長一人由司法行政部長延聘、執行委員會決議案、並處理所內事務、（第二十四條）法官訓練所教員之定額及延聘、由所長商請司法行政部長行之、（第二十五條）法官訓練所設事務員若干人、承所長之命、分掌教務庶務各事宜、前項事務員由所長商請司法行政部長委任之、（第二十六條）法官訓練所繕寫文件襄理雜務、得酌用僱員、（第二十七條）法官訓練所教職員俸薪由司法行政部長定之、（第二十八條）法官訓練所長應按月造送支付預算及支出計算書於司法行政部部長、（第二十九條）法官訓練所學員不給津帖、但為獎勵學業起見所長得就其學期成績優良者、酌給獎金、（第三十條）法官訓練所辦事細則、由所長擬訂、報由司法行政部備案、（第三十一條）本章程自呈奉司法院核准公布日施行

遼…惠昌慶綢緞店夏季大減價

夏令應用的縐羅杭紡 花素廠紗 印度綢緞 廣東拷紗 料 雨衣料子 毛呢毛紗 極細夏布 京染眞竹布 無美不備 印花衣料 細綉旗袍 禮服裙 茲爲酬答主顧 特將各

松江八老救災
各作書畫出售救陝民
增子固移壽筵資助賑

【哈爾濱十二日快訊】陝災浩刧、餓莩載道、命在旦夕、自朱慶瀾將軍大聲呼號、奔走賑務以來、各方聞風、羣起響應、踴躍輸將、成績甚佳、惟據朱將軍報告、因災區太廣、災情過重、賑務工作、極應努力不懈、繼續進行、以期達到『救人要救徹』、『救人要救活』、之目的、茲悉本埠松花江九老會、因七月二十三日適爲該會會友增子固君七十壽辰、因陝西人正吃人、不忍一己宴樂、特發起由八老親作書畫、酌收筆資、並將宴資一併移助陝賑、誠爲一可泣可歌之事、該會已規定作品、一律八月底出齊、除陳君亮伯已歸道山外、其八老之姓名年歲與宣言、茲採誌如次、

○……八老芳名……○

周少逸八十五歲、李廣臣七十一歲、李吉甫七十一歲、張伯翔七十一歲、增子固七十歲、王理堂六十八歲、辛九丹六十六歲、韓吟笙六十五歲、（以上除辛九老作蘭竹畫、二十張外、其餘七老、均各書行草二十張）

○……宣言原文……○

松江九老會成立四年、其中人選、凡在哈居住的人們、想都耳熟能詳矣、陝災奇重、據報載盤居天津之某大慈善家、把他的貂皮珍珠、都拿來拍賣助賑、這很是『一件可泣可歌的事』、我們這一般老頭子、沒有貂皮珍珠、可是各人的肚子裡手底下、都有些玩意兒、有的會作文、會作詩、會寫字會畫畫、雖煮文爲飯、不能直接的去救活災民、而賣字得錢、亦可間接的去救活災民、我們會中有個例子、會員過生日、大家出錢若干、釀爲酒筵、以侑壽星、若是整壽、那就製爲詩文屏聯、俾資紀念、歷屆如此、幾成定律、本年國歷七月二十三日爲前浙江巡撫增子固君七十初度之辰、同人等以人正吃人之時、不忍大家樂宴、爰以製作屏聯之錢、暨子固饗客之錢、買紙作爲書畫、會中除陳君亮伯已歸道山外、此八人者、各本其性之所能、分作書畫、每人二十軸、共一百六十軸、精緻裝成琴條、長五尺、寬一尺三、計增君一百元、餘七人各二十元、共二百四十元、以付裱工、不盈不絀、此種作品、每軸售洋六元、如須雙欵、另加二元、悉數撥充賑欵、以活垂斃之民、將來擬託道裡外商會各銷五件、國際協報、哈爾濱公報、各銷三十件、如欲得雙欵者、請先期將次豪開交大同商店代收、俾可塡列所得之欵、仍註購主姓名、作爲其人捐錢、吾輩贈件可也、特此宣言、

哈埠大風雨

【哈埠十二日快訊】昨日（十一日）下午九時許、狂風大作、驟雨隨至、北滿電氣會社道外支線、突然停電、道外桃花巷用該會社電力之商號住戶、均處於黑暗世界、約十餘分鐘、風過復明、當狂風驟起之際、馬家溝電業局之普通電線、壓於電車線上、以致電流閉住、全線電車均停、約二十分鐘、始恢復交通、其道外線亦作一度之停電、未幾卽行恢復、道裏一部分電力、因恐有危險發生、乃將變電流閉住、致一部分電燈失明、逾二時許、始復原狀、

國府慰留青島魯省委
倚畀方殷仍望勉爲艱難

【南京十二日電】國府院慰留魯省委電、略云、青島山東省政府陳主席、朱、袁、何、陳、崔、各委員、及秘書長均鑒、倚密、電悉、諸委員等應政素著、應共濟時難、……倚畀方殷、勉爲艱難、是所厚望、該主席等請辭之處、應勿庸議等語、

訪日意飛機
在俄境發生故障
約前日可到哈埠

【哈爾濱十二日快訊】預定卽將到哈之意大利訪日飛機『夫伊亞多』號、行踪不明、日昨本埠某俄文報、據滿洲里電報、謂該飛機於俄屬伊爾庫次克以西地方、發生障故、臨時落地云云、聞該飛機現正趕修理、續行前進、今日或可來哈云、

陸近禮
暫代津海關監督
十一日到署視事

【天津十二日快訊】長蘆鹽運使陸近禮、前奉閻令、暫代津海關監督、陸已於十一日上午十時、實行到署視事、並發出就職布告、下午二時半復至常關、對高級職員有訓話、旋於三時半、赴海關晤辛博森及潘顧兩副稅務司、五時返署、據談本人因係暫代性質、故未舉行任何儀式、內部職員亦無更動、常關最近稅收頗佳、工作人員、除西人一律離職外、華高級職員離職者祇兩三人、海關方面祇晤辛博森及潘顧等三人、該方情形如常、秦皇島稅收、暫由山海關兼辦、海關舊日職員聞將有一部南下、至本署接收事務、大致上業已就緒、葛監督在津尙須略有勾留、去津當在三數日後也云云、

招商輪船茶房 包圍趙鐵橋
江輪被調損失不貲
要求允許平均應差

【上海十二日電】昨午趙鐵橋公畢出局、突被輪船茶房百餘人包圍、原因爲日來政府徵調江輪應差、招商之江天江靖、又被調、該輪茶房以該兩輪一年間被調數十次、茶房損失不貲、要求平均應差、交涉多時、局方無具體答覆、茶房未得結果、退至四馬路、分散各衖內、繼趙又公畢出局、茶房遂將趙汽車包圍、請速答復、後捕房得訊、派大批探捕驅散茶房、趙始去、

樊鍾秀治喪費
劉覺民請閻撥還

【北平十二日快訊】劉覺民爲請閻錫山、撥還趙丕廉王平墊付樊鍾秀治喪經費三千元一事、昨致閻一電、文如次、太原閻總司令勛鑒、醒兄戰歿、蒙公及煥公寵褒隆恤、存歿交感、平處自成立迄今、中經迎櫬安靈及招待各界、所需經費、除蒙煥公賻助二千元、又由鄭州治喪費項下、撥來餘欵一千五百元外、復承芷青均二君暫墊三千元、而處中先後開項、約共七八千元、尙虧二千元左右、務懇先將趙王二君暫墊之三千元、悉予撥還、以輕私人負担、至此次治喪、原爲報死者忠烈、與安前方將士之心起見、正當用欵、無不蒙公贊許也、特電奉達、並乞電復、劉覺民叩灰、

野鼠隊 正向外蒙前進中
數目之多超過世界所有人類
沿途死傷甚衆恐將發生鼠疫

【哈爾濱十二日快訊】爲避免黑龍江沿岸水患、向外蒙安全地帶移住之大批野鼠隊、前已行抵西部線海拉爾轄境等情、已見前報、茲據確訊、此大批野鼠、於上年秋最初由黑龍江沿岸出發時、爲數並不甚多、嗣由西比利亞南行同類、經過後貝加爾、乜爾陳斯克、札克達沿途加入極多數之同類、現下數目、較世界所有人類、尤超過之、近已行至西部線札幹站南四百五十七俄里之地點、其行經所布之陣線、寬廣約百五十俄里、首尾相連、正向和爾汗得與完格兩站方面、徐徐前進、經過之處、田禾青菜及野草等物、被食一空、後至者無所覓食、是以愈後其行經之路線愈爲寬廣、惟因長途跋涉、難免疲敝、行糧亦或時有不足、故沿途死亡累累、無慮十數萬數十萬之多、各處棄置、狼藉滿野、値此炎天溽暑、受熱力之蒸發、蚊虫之嚼食、已生出蛆虫、臭味達數里以外、如不速予消毒、將有發生鼠疫之最大危險、東鐵醫務處對之甚爲注意、前已電令海站就近派員前往調查、或組織消毒隊設法消毒、以防鼠疫之發生、併調該野鼠隊現在行經之路線、將來有無通過本路線之可能、以便設法阻止、而免妨害列車之運轉、蓋一九二四年、曾有數十萬之野鼠、結合成隊、由俄境通過西線之磙子山、成吉斯汗、杜爾齊哈各站、向外蒙進發、與此次野鼠之來去、成同一之方向、當通過以上路線時、於路軌上重疊壘、積累幾成鼠山、阻止列車運轉、達數小時之久、此次既發現大批野鼠、卽不得不特別注意、以防再蹈一九二四年之覆轍、聞海站奉電後、已組織調查隊分頭調查矣、

全國鐵路協會 本屆當選執監委員
爲葉恭綽高紀毅王伯羣等
大會宣言於閉幕時發表

【上海通信】中華全國鐵路協會第十九次定期大會於二日閉幕、查該會章程第十七條委員任期三年、每一年改選三分之一、但得連選連任、改選以抽籤行之、本屆改選結果、執行委員當選者、爲葉恭綽、王正廷、高紀毅、孫鶴皋、薩福均、盧景貴、黎照寰等七人、監察委員當選者、爲梁寒操、王伯羣、顧承曾等三人、候補執行委員當選者、爲劉維熾、楊承訓、趙世暄、劉景山、俞人鳳、李世仰、莫德惠、張遠果、王世堉、張恩鍠、王寵惠等十一人、候補監察委員當選者、爲孫鴻哲、孫百英、施肇基、凌鴻勛、張競立等五人、又該會十九次定期大會宣言、已由該會於前日行閉幕禮時、由該會執行委員兼總幹事關賡麟宣讀、茲探錄其全文如左、鐵路協會此次開第十九次定期大會、過去之十八年歷史、吾人所得之映象至爲深切、屬於一切事業之進行、有時誠不免因時局變遷、發生影響、而就學術及同人之情誼而論、或溥足使吾人增加經驗及團結之熱誠、現在是民生主義救國之時、交通爲實業之母、鐵路又爲交通之母、吾人依照黨國所以建國之方針、而以協助黨國路政進行爲立場、即人人皆有應負之責任、抑亦人人皆有負担責任之可能、因過去之經驗、求將來之進行、吾人一本通力合作之精神、而人人皆自致其盡其在我之責任、即凡至艱至苦之一切問題、無不能覓得一相當之辦法、即令目前格於事實、所覓得之辦法不能立即施行、而在吾人決不甘放棄責任、即凡鐵路行政一切問題、正不妨先事研究、以爲將來改善一切之預備、基此意志、極希望同人注意於下列各事、（一）關於總理所規劃之全國路綫、務望同人根據學術與經驗、在開發國內實業、注重振興商場兩個原則之下、擬具方案、（一）關於己成鐵路之管理及善路工程、認爲有興革損益之必要時、務請根據學術與經驗、擬具方案、（一）關於國營或民營鐵路、往往因借欵關係、其管理方法及事務機務工務之設備互相歧異、應請條舉批評、以爲改革時之參考、即期其統一、（一）關於各路借欵條約之種種束縛、應請詳晣研究補救及改訂之方法、（一）關於最新發明之鐵路學術、應請撰著或翻譯、廣爲傳布、（一）關於風氣閉塞、各地方民情風俗、應隨時調查報告、並在可能範圍、隨時宣傳鐵路對於民生之利益、（一）關於專門技術人才、同人應有提攜之責、而在青年有爲之新進學子、同人尤應加以培養及扶助、以上各事、敬請同人注意、以求逐漸完成本會協助鐵路行政進行之使命、謹此宣言、

郵政總辦印郵票舞弊
被王伯羣發覺已免職查辦

【上海十二日電】滬郵政總辦林實、因訂印郵票、手續及內幕甚多懷疑之點、經交長王伯羣發覺、除免職令新總辦查辦外、並令韋次長郵政總務各司長等、組特別審查會、將研究該總辦違法事件、以憑嚴辦、

津海關舊職員
將離津赴滬

【天津十二日快訊】津海關舊職員自離關後、每日到英中街海關俱樂部簽到、近自交涉停頓後、該職員等已奉到總稅務司梅樂和命令、結束一切、準備離津、分別調往上海及其他各埠服務、現該舊職員等、連日忙碌異常、紛紛整理行裝、作離津之計、而舊會計處人員、尤爲活躍、連日準備發放七月份薪金、訂購艙位、大約三五日內、全體人員、卽將掃數他往、似此則津海關問題、或將暫作一結束、

試驗返老還童
施之於十四年老狗
謂可多活十餘年

【哈爾濱十二日快訊】昨日上午十時本埠護路軍醫院外科主任榮闊夫斯基、爲試驗返老還童之方法、將十四年之老狗腎子割下、易小狗之腎子、榮君經驗宏富、手術敏捷、不數分鐘、卽行完畢、所割治之老狗、行動如常、後據榮君語記者云、今後所割治之老狗卽能返老還童、仍能生存十餘年云、

派伍朝樞蔣作賓等
出席本屆國聯會
十一日國務會議議決

【南京十二日復旦社電】（一）十一日國務會議議決議案、（一）令行政院轉知工商部、修正工商同業公會法施行細則第八條爲本法第七條、會員代表每一公司行號、得推派一人至二人、以經理人或主體人爲限、但其最近一年間、平均店員人數在十五人以上、得增派代表一人、由各該公司行號之店員互推之、（二）蔣夢麟辭國立浙江大學校長兼職照准、以邵裴子繼任、（三）特派伍朝樞、蔣作賓、高魯、爲出席本屆國際聯盟大會代表、

法使過津赴平

【天津十二日快訊】法國新任駐華公使威爾登氏、於昨日下午六時半抵津、在英租界太古碼頭登岸、法領署特派軍樂隊及軍隊、並親率重要人員歡迎、各國領事及我市長崔廷獻亦均前往、略事周旋後、卽赴法領署休憩、威氏在津僅一夕勾留、法領署已在北寧路包妥車輛、威氏定今日赴平、

國際電台
今秋可正式通報

【上海十二日電】國際電台分收報發報、現全部工程積極進行、九十月間可正式通報、

東鐵俄要人
紛赴外站避暑

【哈爾濱十二日快訊】東鐵俄副理事長葉木善諾夫、昨日下午四十五分、攜其夫人赴哈滿線札里木特小站避暑、東鐵特爲掛第四號專車一節、又東鐵理事申馬諾夫司基、昨日下午三時三十五分、赴札蘭屯避暑、路局爲掛第十二號專車一節、

日高松宮及妃
前日離倫敦赴法

【倫敦十二日電通社電】高松宮同妃、於本日午前十時五十八分在維庫德里亞車站、開車離倫敦、赴海岸乘船向巴黎云、

意法形勢嚴重
意已非正式向德政府要求
如與法國衝突時請守中立

【柏林十一日電通社電】意大利首相莫索里尼、特電命意國駐德大使館參贊、非正式向德政府要求謂「將來若意法兩國之關係惡化、惹起衝突時、請德國宣誓嚴守中立」云云、惟德國政府似有拒絕之形勢云、

日積極計畫對外移民
由農林拓務兩省制定方案

【東京十二日聯合社電】日政府對於失業者之移住計畫、刻下正由農林省制定在內地移住之辦法、至向海外殖民地移住之方策、乃由拓務省、制定成案、現已決定大綱如左、

一、移住地點、殖民地指定爲樺太、台灣、南洋等處、朝鮮可與辦救濟失業之事業、至向海外移住、乃以布拉幾爾爲宜、

二、助成方法、特別通融低利資金、

三、移民目標、此次獎勵智識階級移住、又向海外移住、分爲企業移民與勞働移民二種、亦以獎勵企業移民並移住知識階級之失業者之目標云、

日本博士多
現有五千一百餘人
平均每日可產生一博士

【東京通信】日本文部省、最近完成全國學位錄、自學位令制定以來之博士總數、爲五千七百二十三人、已死者五百九十六人、現生存者五千一百二十七人、又自新學位令頒布後至今日、平均每日有博士一人產生、其中以醫學博士爲最多、佔三千九百六十二人、其次卽爲工學博士、共五百三十八人、理學博士三百四十二人、法學博士二百五十八人、文學博士二百三十七人、農學博士二百十六人、藥學博士六十八人、林業博士四十六人、獸醫博士三十二人、經濟博士十七人、商學博士五人、政治博士二人、

仙石貢訪濱口
○…談昭和製鋼所設置問題…○

【東京十二日聯合社電】仙石總裁、於本日午前十一時赴首相官舍、訪問濱口首相、對於昭和製鋼所設置地問題、作種種之報告、並對於其他救濟財界方策及其他各種要政、交換意見、至十一時五十分辭去

、故現在尙無一定、又外傳齋藤總督上京、將對於此問題有所表示各節、余實不知此事、滿鐵事件可由滿鐵決定態度、齋藤總督如欲容喙、惟可對於政府陳述意見云云、

【東京十三日聯合社電】關於十四日之昭和製鋼所問題、關係閣僚會議、大有未能樂觀之形勢、在當日席上、藏相若依然不承認、對於鞍山企業、加以特殊之保護、仙石總裁卽決意將當初之方針計畫中止、拓相則將堅決反對中止之辦法云

土耳其軍港
軍用品爆發
死者三百餘人 傷者不知其數

【伯林十一日電通社電】據君斯坦丁來電、土耳其之伊志美德軍港內之軍需品倉庫、突於四日爆發、死者三百餘名、加負傷者不知其數云、

日海相電促安保回國
安係軍事參議官及贊成海約者

【東京十三日電通社電】財部海相與谷口軍令部長協議之結果、對於倫敦條約問題、擬以十二分之誠意、努力求元帥及軍事參議官之諒解、一方待安保軍事參議官由倫敦歸朝後、再開軍事參議官會議、蓋以安保軍事參議官爲顧問出席倫敦會議、當然屬於贊成倫敦條約之一派、軍事參議院將來爲贊成者四人、反對者三人、自然歸於贊成派之勝利、故財部海相與谷口軍令部長、最近對於安保大將發送急電、促其卽日歸國、安保大將已定於十四日由倫敦出發、經過西伯利亞回日、預定於來月七八日可抵東京云、

【東京十二日聯合社電】谷口軍令部長、於十二日午前十一時起、在海軍大臣室、與財部海相會見、關於將新國防計劃案、付議於軍事參議官會議、諮詢之手續等問題、當作詳密協議、又於同日午後一時訪問東鄉元帥、而求其諒解云、

北寧鐵路收買通裕公司鋼軌通告

爲通告事查錦縣通裕民業鐵路公司原有一段鐵路現經該公司清算處與本路雙方議妥所有公司由女兒河至沙鍋屯礦山鋪設之鋼軌及配件全部由本路備價收買當時將公司所欠舊債由本路於付欵時扣還以資清結至其詳細辦法業由路局與公司訂立草合同雙方遵守辦理惟該公司股東人數衆多散處各地對於售鋼軌之事容未與聞或雖知之而並不同意茲爲免除糾葛起見特自十九年七月一日起擇於北平新晨報益世報天津大公報益世報庸報瀋陽東三省民報盛京時報上海申報新聞報各登廣告一個月俾衆週知如有該公司股東對於前項售軌交易因有相當理由而表示反對者務希於登報日起一個月內函達天津北寧鐵路局切實聲明理由以憑核辦但該項聲明函件須足代表該公司三分之一以上之股權幷有確實證明者方爲有效否則本路卽認定該公司此次售軌己得大多數股東之同意卽可隨時通知該公司代表派人前往拆卸鋼軌如過期表示反對或另有意見而藉口當時並不知情者應卽作爲無效除呈報東北交通委員會備案幷請轉咨遼寧省政府飭屬查照外特此通告

招標建築樓房

本府擬在東大門外路北建築樓房一所用投標法招商建築繪有詳細房圖暨說明書訂自本月六日起至十五日午後當衆開標有願承做此項工程者卽請來府接洽是荷

司令長官府事務處庶務股啓

東北邊防軍司令長官公署軍事工程委員會廣告

查通遼錢家店騎兵團改步兵團工程前經訂於七月二日投標業經布告及登報通知在案茲因此項工程來會領取圖樣者竟寥若晨星特再改訂於七月二十五日下午一時在本會當場開標如願承做工程者應於九號以前上午九時至下午五時辦公時間來會註冊領取標單調查表爲便利各包商查驗起見凡領圖樣各公司務於九號來會由會派技師一員帶同前往通遼錢家店各工程地詳細查驗（有願先往者亦可旅費自備）屆期到會投標爲要除通知布告外特此廣告

哀啓者

先妣王太夫人慟於陽歷六月二十七日壽終內寢謹卜於七月三十日開弔三十一日成主八月一日家祭二日發引恐報不週哀此訃聞

喪居遼寧永陵街後堡本宅

如蒙賜唁請寄
永陵街後堡本宅或
瀋陽遼寧農鑛廳庶務處
北寧鐵路局機車處胡訓忱轉
遼寧東北大學孫獻廷公館轉
天津北寧路管理局號房

哀子葉香芹　泣血稽顙

哀啓者

先妣姚太夫人慟於陽歷六月二十日壽終內寢謹卜於七月三十日開弔三十一日成主八月一日家祭二日發引恐訃不週哀此報聞

喪居興城縣城裡北街財神廟胡同本宅

如蒙賜唁請寄興城縣本宅或遼寧省城大東關略宅胡同三十八號

孤哀子王瑞 華 雙珍 北　泣血稽顙

貨眞價廉……務望各界士女　駕臨惠顧　極端歡迎　地址大南門裡中國銀行對過　電話二一三三八一一八號

遼寧電話總局啓事

近來電話用戶時有將電話私自出售或移至他處或擅行更戶殊爲有違定章茲爲愼重業務剔除弊端而重局響計倫嗣後如再有以上情事一經查覺或被舉發定予照章處罰本局特啓

一大提防

時當深夜．自舟登岸．偶一失足．或致落水．試按永備電筒，發爲明亮不誤之光．頭以照之．永備電筒裝以永備牌電池．非常有力．非常耐用．非常可靠．誠全球手電中之最精美者．各處上等電料店均有出售

謹防僞品冒充

EVEREADY 永備牌

永備牌電筒電池
耐用經久

美國紐約
永備廠製造

4-29

幼吾幼而及人之幼

人之愛子誰不如我雖情形各別而舐犢終同此孟氏所以本愛他人之心發幼幼之論而好善人家輒備嬰孩自己藥片於家中藉以利人利己也

福建福清瞻陽局林君家謨云「鄙人常備嬰孩自己藥片於家中會鄰舍小孩面色浮黃飲食無味大便溏泄予贈服該藥片數劑胃納頓增顏容紅潤後又見油舖主人之四月嬰兒常患吐乳亦以此片治愈之也」

嬰孩自己藥片係爲小兒特製之良藥治小兒積食　腹痛　發熱　便閉　泄瀉　嘔吐　傷風　痰厥　出牙　蛔蟲以及其他腸胃疾病

價目每瓶七角六瓶三元五角郵費免收

遠東總發行上海江西路六十號韋廉士醫生藥局

各埠藥房均有出售

浴乎沂　風乎舞雩

浴乎沂風乎舞雩自然是一件很快意事但是要內外潔淨徹底清涼還是服用清導丸較爲得力因清導丸係平肝調胃導滯潤腸之妙品治頭痛頭暈神疲便祕口臭胃呆痔瘡等症其效如神四川秀山郵局王君北雄來書云「鄙人久患便祕以致肝火上升頭痛時發

遍嘗各藥均無効驗迨服清導丸始得便順神清諸症悉愈也」清導丸性和效大粒小功宏如尊處無從購買此丸可向上海江西路六十號韋廉士醫生藥局函購每瓶七角六瓶三元五角郵費免收

安老濟幼話不虛傳

大連名醫盛稱韋廉士紅色補丸之奇効

人無年齡性別之分其康健喜樂源泉皆在於血由童而冠由冠而壯筋骨日固體格日強血爲之也由髫而笄由笄而嫁肌膚日豐姿容日美血爲之也壯年而後男能思想敏捷辦事週到女能持家相婿育子多良亦血爲之也迨至晚年或則老景頹唐或則精神矍鑠又是血爲之也從可知血液之健康無論何時不可不加之意　韋廉士紅色補丸爲近世惟一補血清血生血造血之良藥証之者遍天下均有其人最近大連名醫鹿蓉芳君致書敝局亦盛稱斯丸之奇效爰錄之以供世之患血虧者之參攷焉鹿君來書如次「鄙人年踰六旬羈旅他鄉不無勞瘁致血液久虧身體甚弱大有不支之勢雖遍方調補未見明効後承申友介紹試服韋廉士紅色補丸不數月精神強旺步履輕鬆甚覺強健方知此丸安老濟幼話不虛傳曷勝感佩」

韋廉士紅色補丸統治血虧腦弱　消化不良　未老先衰　痛瘋癱瘓　脚氣瘡瘍　病後虛弱以及婦科經帶等病

價目每瓶一元七角六瓶九元郵費在內

遠東總發行上海江西路六十號韋廉士醫生藥局

各埠藥房均有代售

韋廉士大醫生紅色補丸　Dr. WILLIAMS' PINK PILLS FOR PALE PEOPLE

雙美人牌牙粉

最大的效果

製法第一品質第一
即其效力亦屬第一
雙美人牌首位牙粉

「雙美人牌牙粉之品質逐年改良
雙美人牌牙粉之消途逐年增加」

參加夏季聯合大贈彩

購五圓者贈彩票一張

一等　百圓
二等　五十圓
三等　三十圓
以下無有空彩

合名無限公司
森洋行

鐘錶　寶石　珊瑚
翡翠　眼鏡　麻雀
寒暑表　體溫表
金銀首飾　金屬器
照像機器　唱機唱片
照像材料　萬年筆

奉天日站春日町八番地
日郵局私信箱六六號
電話日二〇三一•三七二一

官銀號廣告
●上海 ●大連 總號貨棧地點大西關倉庫 營分號營業時間每年一二三四五六七八九十十一十二月份每日上午九時開始下午四時止辦 中國電報掛號 總號一三五〇 電話 總號總會辦辦公室中一四一 總務股 中八 ●天津
辦公室中一〇七 營業股中三三六日三五九〇 出納中二二 傳達室中二〇十 第一匯兌所中九五〇日二〇八 第二匯兌所中一二三三 瀋陽分號日三五四七 遼寧省城總分號地址 總號瀋陽大北門裡 瀋陽分號日站千代田通
第二匯兌所小西關路北

瀋水

歡迎投稿

瀋陽隨筆（續前）（乃一）

數年前、滬上某報、載東省之鏡子會、創于民國十一年多、其首領名黑大麻子、有徒衆數百人、相傳在洮南附近、有一大森林、古樹參天、濃蔭蔽日、鏡子會即就森林深處設一會所、置一龐大無比光滑透明之大鏡子、鏡前供香燭果物、鏡內奧妙百出、代人卜吉凶、判是非、治疾病、去災殃、官府禁之無效、此亦是邪教之一種、盲從者多愚民、甚矣、好奇心之惑人也、

高麗據遼東時、建一高麗城、一名遼東城、明之高麗營、即其故址、

千山之最高頂名仙人臺、在香巖寺、相傳爲仙人對奕之所、石枰之遺跡猶存、

瀋陽在清爲承德縣、康熙二十年、行差人丁二千九百四十三丁、共徵銀四百四十一兩四錢五分、當時奉天府屬人丁、每丁祇徵銀一錢五分、

雍正十一年、承德行差人丁增至三千四百六十丁、徵銀五百一十九兩、十二年、人丁三千四百六十九丁、徵銀五百二十兩零三錢五分、

康熙二十二年、承德縣有地三萬四千一百五十六畝五分、共徵銀一千零二十四兩六錢九分五厘、當時奉天府屬地畝每畝祇徵銀三分、至雍正十二年、原額並新增地共計十五萬二千五百零四畝五分四厘、徵銀米各半、銀一千六百零一兩二錢九分七厘六毫七絲、米三千二百六十七石九斗二升八合二勺八抄三撮、由是以觀、足徵清初賦斂之薄也、「未完」

乃一劄記百則

一、明末之陝災

讀明史、至崇禎初年、給事中馬懋才上疏、泣訴陝西飢民災狀、歷歷如繪、有心人莫不酸鼻、不圖今日之陝中災情亦正可以長作守照看也、疏云、

臣陝西安塞縣人也臣見諸臣俱疏有云、父棄其子、夫鬻其妻、或掘草根而自食、或掘白石以充飢、然者猶不足盡、臣鄉延安府、自去歲至今、一年已不見雨、草木枯焦、八九月間、人民爭相採食山間之蓬草、雖曰穀物、實類于糠、其味苦澀、食之不過免死、至十月蓬盡、則剝樹皮而食、諸樹皮中、惟榆皮最善、仍雜以他皮而食、亦得稍緩其死、至年終、樹皮又盡、則又掘山中之石塊而食、石冷而味腥、雖少食亦易飽、不數日、則腹脹下墜而死、民有不甘食石而死者、始相聚爲盜、

「未完」

莫愁湖長聯

首都名勝、不下十餘處、其中多名人聯語、點綴湖山、讀之更使遊客悠然神往、聯語之長者、當推莫愁湖中趙戴文一聯、聯計二百餘字、氣概雄厚、爲趙氏得意之作、茲特錄之以爲讀者告、

「千年王氣西來、驟成戎馬干戈、紛如變局、任虎踞龍蟠、帶險燕磯、舟泊牛首、烽傳、儘教天闕歷風、神符鑠上石頭城、徒寶霸王以野心、耳聞圖讖、謝傅不動銅駝、迷夢累代英雄、而今安在、祇贏得危樓一角、憑弔斜陽、世運轉洪鈞、晦觀函夏方州、慶歲治光昌、撫檻高歌革命曲、」

「萬里長江東去、淘盡豪華綺靡、空付金箋、況金蓮舞歇、玉樹殘聲、桃葉迎歸、柳枝唱罷、淒鳳慘龍、旖旎傷語纏綿、豈非亡國之末俗耶、波瀾涼月、照無端錦瑟、閒愁想爭傳齊姬、聽圖衛后、六朝佳麗、畢竟難存、惟留他清水牢盆、官寢新艷、南都興雅化、淨洗零膏賸粉、祝女權炳耀、滿湖開遍自由花、」

半畮寄廬談石

六朝碑刻總論（續）（儒丐）

在此時代更有一碑、爲吾人所不可不知者、則北涼沮渠安周造像碑是也、此碑光緒年間、在新疆出土、旋爲德國人購去、現存柏林博物院、端午橋觀孜泰西時、僅以特使資格、獲一拓本、此外則絕不可見矣、

世人論書、有謂某體起於某時、製自某人、皆所謂目論、毫無確據、蓋書體之變遷、其來以漸、自晉以前、傳世碑刻、在秦爲小篆、在漢爲漢分爲八分爲隸書、以至於三國西晉、大抵以古隸爲主、所謂今體隸書、即正書、蓋不多見、然絕不能謂漢魏無正書、試以近歲敦煌所出木簡觀之、西漢之品、不一而足、且係當時墨筆、其間絕似今日正書者甚多、迨至東漢三國之變、正書一體、似已完成、如張芝鍾繇、皆工此體、然不見於碑刻、只於彙帖中時見一二、特非當世所刻、未足徵信耳、至於碑刻作正書者、只有孫吳葛府君一碑爲最早、惜碑石早亡、今日惟存一額、次則爲谷朗碑、雖非純粹正書、而正書之體勢、已居十之七八矣、

正書之興、既積漸而來、則自漢分、漸蛻漸化、醞釀近千年、至於三國兩晉、其體完成、再進而至於六朝、則無體不備、至拓拔魏、則正書之結晶時代也、空前絕後、造極登峯、再有作者、不能出其窠臼、義獻簡札、何足道哉、嗚呼盛矣、歎觀止矣、「未完」

漪園聯話【續】（亮清）

宿松賀馥階亦前國會議員也、是歲其封翁暨太夫人八十雙慶、鄉人某君祝聯云、「妙年通籍、皓首齊眉、尤欽人瑞傳家、累世享鑑湖清福、」「牙笏盈床、韋編衍慶、更秘春暉永麗、百齡舞萊子班衣、」又謝某亦爲其親祝雙壽、聞有贈聯云、「純嘏備壬林、梁孟高懷偕隱願、」「一歡忱勝子舍、劉樊厚福大年徵、」語皆可誦、

憶有壽馮華甫八十聯云、「邦有老成、獨仰松柏、」「天壽平格、逸在江淮、」又壽張季直七十聯云、「三壽作朋尊杖國、」「萬流仰鏡式觀鄉、」似皆不俗、

齊撫萬任江蘇督軍時、值其封翁六旬六壽誕、某君以聯致祝云、「燕山五賢、允文允武、」「洛社一老、得壽得名、」又一聯云、「歷慶四年、古稀上壽、」「驚生五岳、天起中峯、」蓋督軍昆季共五人、又行三故云、

王恩溥總長之太夫人、某歲值七旬晉七壽辰、有獻聯云、「梅閣暖春暉、佇看百歲期頤、晝荻永留長壽字、」「柳河涵德澤、遂聽萬家歌頌、奉觴都是受恩人、」總長早年失怙、賴太夫人鞠養成名、其苦節有足欽者、「先是宦柳河時、循聲四起、尤歸功於慈訓、母夫人且樂施予、民到於今稱之、

「未完」

參觀江浙教育日記

孫恩元（續一）

金陵大學設文理農等學院、設施完備、風景幽美、學生六百餘人、女生二十、教師中外一百餘人、年須經費五十萬圓、基金二百萬圓、大部爲股票、董事部中人佔三分之二、校長陳君、農科成績最佳、園藝部與苗種子經營出售、年可得兩萬圓、師生均能實地工作、四體不勤五穀不分者能不愧煞、生物系自作植物標本頗多、言可交換學術會自相參加、由教師指導選修科目無多、學生思想較北方活動、變遷亦快、對於政治黨務多數注意、

午間赴東北同鄉歡迎宴、由駐京辦公處秦處長伯秋同吳煥章（江省大賓人、現任中央訓練部特派員）二公招待、暢談南北人士思想言行之不同、席間仍由元代表答謝、祝頌各同鄉進益、並講述張司令長官興學意旨、宴後隨到細柳巷奉直會館攝影、盛意殷摯、至爲可感、

五時到中央黨部、以爲時已晏、各部工作未得多觀、由戴季陶陳果夫兩先生出席招待、致詞歡迎、戴先生略謂東省爲中國新大陸、地利財富、甲於全國、最有大希望、願同心建造新中國、合力禦外侮、中國已往教育、止注意升學、忽略其百分之九十不能升學者實爲大錯、今後應注意農工商能謀適當生活、爲國家骨幹、祝諸君在新地方利用新學校建造新中國、未由元代表答詞、並述張司令長官興學宗旨、即以民族解說、答以滿族已往如何云云、只可在歷史上講、以後不能再談免分畛域、

晚到青年會駐京辦公處及吳廳長處拜辭、訂明日離京也、

「完未」

瀋水　十三

金粉世家　四七二　恨水著

第十四回　一點蓮心誰知辛苦意　幾杯菊酒人醉晚香秋

白蓮花究竟是從南方來的人、屋子裡的陳設、都是南式的白漆家具、床雖不是銅的、卻是白漆漆的新式架子床、掛着白夏布的帳子、白綾子的秋被、白絨墊毯、一望潔白、倒是很有可喜之處、因笑道、怪不得你叫白蓮花、進了你這屋子、就同到了雪堆裡一樣、白蓮花嚶一笑、然後說道、你的公館裡、和王府差不多、我們這兒、不敢擺得怎樣好、總要乾淨一點、才敢請七爺來呢、燕西笑道、你這話、簡直該打、說屋子髒也是你、說屋子乾淨也是你、究竟是乾淨是髒呢、白蓮花笑道、說髒呢、不過是客氣話、但是和你公館裏比起來、那是要算十二分的髒了、說時、便握住燕西的手、一同在床沿上坐下、燕西笑道、我明天來也不要緊、爲什麼一定要把我拉了進來、白蓮花道、你是難得來的人、來了就叫您碰釘子回去、我們心裏、怎樣過得去呢、你吃過晚飯沒有、燕西道、吃過了、正因爲吃過了飯沒有事幹、這才找你來談談、白蓮花道、那就很好、您多談一會子去吧、七爺、您會接龍嗎、我在上海、老玩這個、到了北京來、老找不着對手、燕西道、我倒是知道一點、但是接得不好、未必是你的對手、白蓮花笑道、那就好極了、我們來罷、於是在玻璃櫥子裡、取出一個精製的黃松木匣子、抽開蓋來是一副牙牌、他就花啦啦向桌子上一倒、拉着燕西在椅子上坐下了、自己搬了一個几橙、和燕西椅子、只隔了一個桌子犄角、就這樣坐下、翻過牌來、洗得好了、一人分一半、燕西將手按住十六張牌面道、我們賭什麼、白蓮花道、我有那樣大的胆、敢和七爺賭錢嗎、燕西道、不一定要賭錢、無論賭什麼都可以、

中國廣生行有限公司優美粧飾品

註冊商標

冒效必究

雙妹老牌花露水

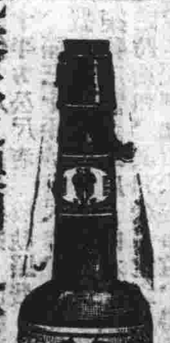

花露水之製、創自歐西、消中國喜用之者既衆、則外溢之利、無利處茲益商戰競爭保利權之秋、豈可不思挽回策、然製之未其諳法、則徒詒效顰、適主人於化學一道、心得有素、故將生所學、稍盡義務、乃廣搜奇花、大集異卉製成斯露、使用之者、如入蘭室、如遊香國、同胞其歡迎焉

價目　大號五毛四　二號三毛四　三號二毛　四號一毛四

雙妹老牌菓子露

檸檬　玫瑰　柑橙　桑枝　杏仁
沙示　波蘿　萍果　菩提　士多啤

厘將此露一份開清水十份飲之則勝過市上所沽之檸檬等水比露有各藥子原質之味能解渴生津開胃消食此乃暑天居家出外之遊玩地方便利不可少之品也

價目　大瓶一元零八分　中瓶六毛　小瓶四毛

總發行遼寧鐘樓南　電話七百八十號

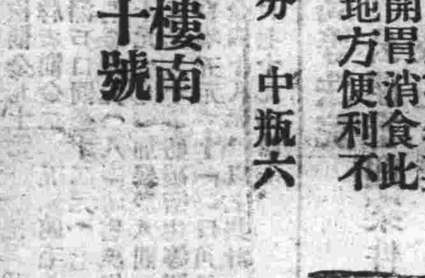

關爾般Z字煤油發動機爲美國最馳名之機器用以碾磨溉田磨電及供濟工業上之動力無不適宜本行新到一馬力半三馬力五馬力七馬力半機器數種物美價廉倘蒙賜顧請駕臨敝行或各分館處接洽爲盼

分行大西邊門電話一千三一號

美商公懋洋行

總行天津法界先農路

西華門外

同澤新民俱樂部電影

滑稽愛情 社會巨片

德西名星賈波林……主演之

奇看護

加演新聞笑片二大本

（映期）七月十一日起連映四日

（時間）晚八時開（戲票）現洋一元

注意

准演德國烏發公司最大出品

名滿平津之東方秘密屆期

光臨勿失好片機會

南市場

東北大戲院

電話一二二號

今日放映　開映時間下午五點半八點半起

七月十一日起連映五天

武俠冒險愛情巨片

大破金蟒山

主演……任潮軍

下期准映

續王氏四俠

導演……王元龍

大中華影片公司出品

遼寧邊業銀行廣告

逕啟者本行發行之天津奉天地名兩種兌換券行使年久類多破舊兼與哈爾濱本行分顏色相同一經模糊或被奸人塗改地名辨認不清商民易受損失茲特變更顏色另印天津奉天地名兩種新券專爲以新換舊並發行之天津奉天大字舊券收回以免與哈大洋券有所混淆現在此項新券業已發行開始兌換各界人士如存有舊券者請即向本總行或就近各分行兌換新券可也恐未週知特此布告

遼寧邊業銀行啓

日人改築安奉線雙軌 侵佔華民田地
安東外交分會電請交涉 眼同日方派員按圖勘丈

○日○方改築安奉路雙軌、我國各方反對等情、早誌本報、最近日方竟不顧一切、已將鐵道路基築成、運輸鋼軌、準備開工鋪設、并將安奉沿線附近民田侵佔甚多、安東外交分會因見形勢緊急、特函遼寧國民外交協會、請求交涉當局對日提出質問、並請派員勘丈安奉線地畝數量、茲覓得其原函如下、

○逕○啟者、近據調查、日方對于安奉鐵路沿線、極積經營、開山劈石、壘土架木、似有建築複線之舉動、安東附近、已將土路模型築成、市民會據情請市政籌備處、代辦交涉員事宜、向日方質問、覆稱建築行人便道、距事逾數月、近日情勢、愈趨緊張、其沿線之準備情形、確有舉辦複線之趨勢、鐵道用地範圍內之○且○農民田地、恒被侵佔、即以目前所立標誌界石、其遠近寬長與原圖不符、前經分會請市政籌備處會同日方及分會各派員眼同勘丈數次、其數年已埋之界石均重新測量、被侵佔無算、依照原圖交涉收回土地、約有數起、即大沙河一處、被日方侵佔達數十丈之多、其餘何堪設想、衆目睽睽之安東、尚且如此、他處難保不無此種情事、○我○國人民素畏强鄰如虎、勉强忍受、官府不加保障寬抑、誰訴已往被其侵佔而無人過問者、不知凡幾、目下各處侵佔之地、請總會上達交涉當局、轉眼同日方派幹員按圖勘丈、並通知當地公安局派員協助進行、調查究竟是否爲雙軌之準備、除目下種種之設備不難水落石出、兼而一舉兩得、事關東省命脈、敢請大會公決、云云

東大校聞
理工院 採冶系測量礦區 紡織生去津實習

東北大學理工學院、採冶系學生二十餘人、赴八道壕礦區測量、已由教授沈天民率領、於月之十一日乘北寧路車西上矣、又該院紡織學生十餘人、亦因赴天津恆源紡紗廠實習、於是日由張朵山教授率領去津云、

區長訓練所學員 昨揭榜取六十三名
預定十六日開始授業 聘王庚齡充教務主任

民政廳舉行考試區長訓練所學員、茲已評定分數、及格者共錄取六十三人、佔保送學員總額九十八十分之七、視分數之多寡、以定名次之先後、於昨晨廳長陳文學手自編列、於該訓練所（十三）揭曉、關於該所開始授業期、已預定於月之十六日、先行授課、所址已擇定在省教育會、每日課程定六小時、課目亦已預定、并聘定省政府諮議王庚齡充任教務主任、其餘各課目、俱由廳長選聘充任、曲廉本授（公牘）、李紹沅（黨義）、何澤遠（合作）、李春霖（自治通論）、金耀南（外交財政）、溫傑（農礦）、侯鏞（民刑法）、鄭果（統計）、事務方面、亦經委任有若干員、茲將錄取學員姓名錄下、（瀋陽）十三名、李德新、楊久恩、趙廣霖、趙德英、黃紀元、郭永奉、關維屏、馬繼武、趙萬賓、陳家泰、馬殿文、曹景爾、程昱然、遼陽（十四名）、盧廣昌、郭中怡、張奎展、梅春霖、高元大、吳殿鈞、王春桂、蘇震亨、姜文恩、許潤溥、成熙元、陳廷慶、杜鳳芝、陳鳳義、（錦縣）十一名、金玉庚、李守春、李有翼、周興武、周國恩、劉品清、段師良、魏占中、劉鶴年、李漢章、李麗臣、（昌圖）十一名、王佐庭、劉延武、李孟春、郭樹枌、梁文玉、胡靖藩、王兆忠、孫寶玉、張漢良、劉尊嚴、徐驛陽、（東豐）十四名、劉明書、曾廣慶、李德新、劉國章、姚其昌、郎兆勳、韓俊凌、李成之、趙鑑、李鈺、馬常義、赫成德、烏玉衡、賈一成、

博物館 古今書畫 展覽一瞥

皇宮博物館、連日展覽古今名人書畫、已誌前報、計作品百餘件、陳列兩大展覽室、古人書畫、精品甚多、近人遺作、有姚芷父山水、吳昌碩花卉、有王夢白翎毛、齊白石草虫、此外門庭對峙、互相輝映、有吳鏡汀蕭謙中山水、邱石冥花卉、蝦蟹、名流如章行嚴之書法、倜儻不群、均係精品、各界前往參觀者、特別踴躍、頗極一時之盛、聞展覽至十五日閉幕云、

日警署規定 人力車脚力價目

日本警察署、前以取締附屬地之人力車、並擬規定車價一節、已誌各報、茲聞該署保安系已將向附屬地外載客車價數目擬就、俟日內正式發表、即可施行、計在附屬地乘車未滿十五町者、（三十六町爲一里）十五町以上未滿一里者一角、由附屬地至鐵道西毛織會社一角五分、至大小西邊門一角、至城內二角、至北陵四角、包車半日六角、包車一日一元、倘遇雨則照規定數每角增加五分云、

北寧路局 考核公務員禁煙辦法
照部定條例四個月考核一次 已分令各廠處積極切實奉行

北寧鐵路局長高紀毅、以公務員禁烟一案、業奉部令限期實行、早經分令飭在案、茲以日久玩生、特通令所屬各廠處遵照先令飭切實照章奉行、按期查明具報、以憑彙呈、茲將原令文照錄如下、○爲○令遵事、本年六月十六日、奉鐵道部總字第四三一一號訓令開、案准內政部及禁烟委員會咨、以公務員禁烟考成條例、規定考核獎懲、每四個月舉行一次、現距上年考核之期、亦多月、函應繼續舉行考核、以重禁政、相應咨請查照轉飭所屬、遵照條例、切實舉行考核、並將考核情形、咨部以便彙呈、等由、准此、合亟令仰照辦、除分令外、令仰該局遵照辦理、具報、爲要、等因、奉此、○查○禁烟考成條例前於十八年十月十一日第二九號令抄發、並飭查明所屬人員、限五日內、切實具報、有無煙癖、如有可疑者、開單呈局、以憑調驗、倘若徇情隱匿、一經查覺、定將該管首領、一併從嚴議處、旋奉鐵道部令轉內政部、禁烟委員會咨、以照公務員禁烟考成條例、第八條規定、考核獎懲、每四個月舉行一次、飭以後務按前條規定切實奉行、等因、又於本年九月、奉前因、自應遵照各在案、○茲○奉前因、自應遵照條例、按期呈報、除分行外、合亟令仰該廠處遵照、限五日內、將所屬人員、有無煙癖、切實查明具報、以憑彙呈、嗣後仍遵照條例、每四個月具報一次、切切此令、

日商會議所 選定正副會頭

附屬地日本商工會議所、此次改選會頭、經全體投票選舉結果、仍以前會頭庵谷忱氏當選、惟該氏固辭未就、故於月之十二日、重行改選、計石田武亥得九票、藤田九一郎得九票、吉川康得五票、手塚安吉得一票、因石田藤田票數相同、故舉行第二次決選結果、藤田氏十三票、石田氏十一票、藤田氏當選爲會頭、後繼續選舉副會頭、計管原憲亮（十三票）西尾一五郎（十一票）二氏當選、會計委員、選入江英一郎（十七票）米爺翁（九票）二氏當選云、

公益中學 定期考新生
八月十六日

梅佛光曹仲山馬雨塵等七八人、創辦公益中學一節、已誌本報、現已佈告招生、定額高中二級、初中二級百二十名、報名及考試地點、在省立第一師範校內、定八月十六日考試、將來之校址、或在北陵、或在商埠地、尚無一定云、

電車廠 聘名人講演
講中外社會比較

市政電車廠、於十二日晚八時、舉行第六次訓育會、聘東北大學教授、曹偉民博士講演「中國在世界上的地位」、開會時、曹氏入室、全座鼓掌歡迎、殆曹開始講演、因該題甚長、時間短促、臨時乃改「中國社會與外國社會之比較」、詞意極長、一氣呵成、嗣乃演電影「白蛇傳」助興、晚十二時三十分始散會云、

提倡國貨運動
常識促進會舉辦展覽會 攜帶國貨下鄉宣傳講演 請大家看看國貨的標語

十二日、國民常識促進會、假大南門內青年會西廳、開國貨展覽會、參觀者甚爲踴躍、會場內張貼

○標語○

甚多、其中有「提倡國貨、是富國强民的政策」、「中國人應當買中國貨」、「好好想想吧、身上的衣裳那一件是國貨呢」、「父母給子女買外國貨、就是叫子女當亡國奴」、「不提倡國貨就是甘心當亡國奴」、「全國民衆一致起來提倡國貨」、「用和平的態度、來抵制外貨」「用一分錢買洋貨、就是給外人進一分錢的貨」、「提倡國貨、是國民天職」、「經濟侵略、比砲炸槍殺還要厲害」、「霍亂容易死人、洋貨足以亡國」、「勸用國貨是人人的責任」、「提倡國貨是堅固國家的政策」、「你想想、你是那國人、應當用那國貨」、「父母要教訓子女、必須用國貨」、「抵制洋貨、是救濟銀錢的好方法」、「國貨運動就是救國運動」「提倡國貨等於雪恥復仇」、「中國今日的貧弱、是洋貨的力量」、「提倡國貨、是中國的唯一出路」、「洋貨、於中國就是一種霍亂症」、「洋貨是中國的追命鬼」、展覽

○物品○

有、飲和汽水、瑞光肥皂、春如墨汁、公司、三號墨汁、紅藍墨水、漿糊、黑板條、中華製革廠琺藍皮、第一針織廠襪子、厚生福大布、奉天印石、純益繅織公司斜紋綢、惠臨火柴公司火柴、東興公司官布、大同醬油公司醬油、中國乾電池、琺瑯公司洋瓷盆、東北製棉公司藥棉花、八王寺汽水公司汽水、醬油、啤酒、遼寧紡紗廠細線、三友實業社毛巾、自由霜、椰子皂、襪子、宮粉、三角牌藍布、同昌行牙粉、增記工廠蒼蠅紙等多種云、

○又訊○常識促進會、復於昨（十三日）、利用星期時間、下鄉宣傳、派宣傳員孟繁武、王振英、趙知敏等赴瀋陽城南白塔堡農村、實行集會宣傳、午後三時、始至附近渾河堡村舉行同樣之工作、其宣傳要旨、一爲宣傳國貨、一爲講演常識、攜帶國貨百餘份、常識宣傳品數十種云、

女子體專 暑期講習會
音樂…體育

本埠小河沿、女子體專學校、校長韓文辯女士、爲應東北音樂體育教材之需要、利用暑期休業期間、聘請音樂體育專家、以其學識經驗、貢獻於東北、特在該校附設音樂體育講習會、課程（一）音樂史、（二）樂理、（三）聲樂、（四）器樂、（五）體操、（六）田徑賽、（七）體育教學法、（八）舞蹈、（九）優秀舞、（十）表情操、（十一）衛生救法、（十二）球術、定七月十六日起、至八月十五日止云、

講演
什麼是民主政治
（邱毅吾在儲才舘司法班講）

○兄○弟今天得與諸君見面、是很榮幸的、孔教育長讓兄弟來貴班講演、兄弟是研究政治的、諸君是研究法律的、沒有相當題目、和諸君研究一下、現在只好把什麼是民主政治的題目、來和諸君討論、今天我將這題目分作四部來講、（一）民主政治的本身、（二）民主政治與共和政治有什麼區別、（三）民主政治與中國的民主政治又有什麼不同、（四）民主政治與中國的革命、

○甲○民主政治的本身、究竟什麼是民主政治呢、考他的由來、民主政治一字、在英文中謂之德謨克拉西（Dimocracy）是由希臘Dimos一字脫胎而來的、即人民管理之意、與中山先生所說的政事是衆人之事、由衆人來管的意思相同、就民主政治本身的演進來講、在羅馬希臘城市政府時代的民主政治、與現在的民主政治有別、因爲羅馬希臘的城市政府、地小人稀、關於國家立法行政事件、容易召集全體公民來開會、議決當時政府的政策、完全是取決於國內成年的人民、取決的方法、也有開全體大會用贊成或反對的方法表決之也、有不開全體大會、由全體人民用投票的方法表決之、這樣的政治叫做純粹的民主政治、近代的瑞士有六邦、每年各邦開公民大會一次、規定法典議決稅額及選舉官吏等事、此與希臘羅馬時代的制度相彷彿、

○但○就是在這種純粹的民治空氣中、也有反民主的規定、例如六邦人民對於大會的提案、不能動議修正、並且有一邦在大會時、人民對於提案無辯論權、每邦在大會應當提出的議案、均是預先擬定的、在這種制度之下、仍免不掉少數操縱的弊病、盧梭是主張直接民權主義的人、他說假使我們嚴格的說起來、自來就沒有真正的民主政治、將來也未必會有的、羣衆統治與少數被治、都是違反自然的制度、一國的人民、不斷的聚集把所有的時間、專心於國家公務、是夢想不能的事、因爲直接民權政治、必定要具備許多條件、纔能實現、

○第○一必定是一個狹小的國家、人民方易於集合、彼此方易於認識、第二必須方法簡單、事務不繁、沒有難決的問題、第三人民間的階級財富、必須相等、否則權利與勢力即不能相等、第四人民須無奢侈的習慣、由盧梭所說的看來、民主政治、既是要附着許多的條件、可見直接民主的主義、在歷史的過程中、既不易實現了、直接民權政治、就有間接民主政治的產生、即國家的事務、由人民選出代表執行、換一句話說、國家對內對外的政策、由人民直接或間接選舉的行政元首去實行、由人民代表所決定的政策、又謂之代議制、

○乙○民主政治與共和政治的區別、我方才說過、民主政治有兩種形式、一是純粹的民主政治、又名直接民主政治、一是間接民主政治、又名共和政治、共和政治是民主政治的一種捷徑、近代所謂議會政治、即屬於此類、在直接民主政治的國家之下、人民全體直接操有統治權、共和政治之下的國家政府、由人民選舉的代表去統治、但是共和政治與君主政體並不全衝突的、因爲有的君主僅是個世襲的元首、至立法權、是完全操諸由人民選舉產生的代表手中、

○近○今的英國、即是最著的一個例子、英國的議會、差不多居於萬能的地位、得以大多數議員的表決、廢立英王、同時得以大多數的表決、迎立一個外國人作英國的皇帝、同時比利時也是君主國家、比利時立法權是共和政治的、完全在議會手中、并且憲法上規定、凡政權由人民發生、這豈不是民主政治的表現嗎、（未完）

葫蘆島 臨時建築取締規則
北寧路局擬定十一條 已令港務處遵照辦理

北寧路局、以葫蘆島商埠地面日見繁興、關於建築事宜、若不加以限制、難免參差不齊、有碍觀瞻、特擬定臨時建築取締規則十一條、令發港務處遵照辦理、茲覓得原條文照錄於下、

葫蘆島臨時建築取締規則

一、凡欲在本港區域以內、舉辦房屋建築及其他一切工程者、應先向本處呈遞聲明書、並具圖樣兩份、俟本處核准後、以該圖之一份存處備查、一份加印給還聲請人、二、聲請書應載明左列各項、（甲）聲請人之姓名、年歲、性別、國籍、住址、職業、（乙）坐落四至方向、（丙）佔領面積若干平方公尺、（丁）建築方式、（戊）建築用途、（己）建築總價、（庚）預定開工竣工日期、三、凡經核准之圖樣、由本處發給執照、於動工期內、懸掛顯明之處以資證明、如無此項執照、不准動工、四、凡已經本處核准之圖樣、非經本處之特許、不得任意增減改易、如欲改作他用、應先請本處復核、五、工程是否相宜、有無危險、建築期內、本處派工程人員、隨時查驗、指示、竣工以後、本處得派人入內檢查、每年暫定一次、六、建築地內、如有違犯本國法律之行爲、或企圖時、本處得令住戶或用戶立即遷出、其犯法情事、按照法律辦理、七、本處所給之執照、係臨時性質、無論何時建築、統限於民國二十三年十二月以前爲有效、如在此限期以後、該建築物與將來之市政、或港務計劃有妨碍時、本處得隨時責令拆除、不得向本處要求、任何損失賠償、惟在期限以內、本處因特殊情形、必須使用該地時、得按建築原價範圍以內、酌給賠償、八、房屋建築、面積滿十平方公尺者、收執照費一元、滿三十平方公尺者、收執照費二元、餘依此類推、九、建築物所需之地皮、由本處徵收臨時地租、其租金另定之、十、本規則如有未盡事宜、得隨時修改、呈局核定、十一、本規則自公佈之日施行、

娘舅拐逃甥女
並趕走馬車一輛 現已報警追緝

本城大北關土山子胡同、門牌一三五號住戶傅佛民、有兒媳陳氏、中等人材、素日在家頗安于室、忽於日昨竟被其娘舅王秉山拐跑、外加趕走花輪馬車一輛、及天晚未歸、情知可異、鬨託八四下尋找、毫無踪影、聞係被娘舅拐逃、事後即往該管公安分所報告、代爲查尋云、

公安局 五月份罰金
千八百七十餘元

公安局每月違警罰金、均榜示公佈、今將五月份罰金總數錄下、（一）違警罰金七百九十元（二）賭博罰金二百元（三）漏車捐罰金八十元（四）行跡不檢罰金九十元（五）失車牌者罰金二元（六）漏戶口罰金十二元（七）爭毆罰金六元（八）防害風俗罰金十元（九）加暴於人罰金三十五元（十）妨礙衛生等罰金六百零五元（十一）口角紛爭罰金四十八元、以上共計一千八百七十九元四毛、

高等法院公開審理案件

民一庭 七月十四日
張李氏與張玉棠因財物涉訟不服營口地方法院判決上訴一案
劉慶恩與張桂亭因債務涉訟不服昌圖分庭判決上訴一案

民二庭 十四日
馮紹文與王漢章等因債務涉訟不服北鎮縣政府判決上訴一案
劉悅忠與姜峻峰因地價涉訟不服寬甸縣司法公署判決上訴一案
吉林實業銀行與林澤等因債務涉訟不服懷德縣司法公署判決上訴一案

刑一庭 七月十四日
彭文達因殺人不服懷德縣司法公署判決上訴一案
杜韋岐因殺人不服金川縣政府判決上訴一案

刑二庭 十四日
張英閣因侵占不服撫順地方法院判決上訴一案
張桂林因侵占不服綏中縣司法公署判決上訴一案
張玉清因殺人未遂不服興城縣政府判決上訴一案
本融因李鴻和等殺人不服興城縣政府判決上訴一案
張輔忱因鴉片不服本溪縣司法公署判決上訴一案

交通一覽

瀋陽北平間
午 二點十分由瀋開
快特 七點四十三分由瀋開
午後 六點三十五分到瀋
快特 午前九點四十分到瀋
大快 午前九點四十五分由瀋開
大快 午後七點三十七分到瀋

瀋陽臨榆間
小快 午前六點四十分由瀋開
小快 午後五點三十五分到瀋

瀋陽海龍間
午前 七點三十分由瀋開
十一點三〇分由海龍到瀋
四點二十分由朝陽到瀋
九點四十分由朝陽到瀋
二點四六分由清源到瀋

瀋陽大連間
午前 六點到瀋七點到瀋八點
〇五分到瀋
午後 十二點十分到瀋
三點十二分由瀋八點五分到瀋
午前 十點二十五分到瀋
七點十五分由瀋開
九點十分由瀋開
午後 一點四十分由瀋開
五點四十分由瀋開
十點四十分由瀋開

瀋陽長春間
午前 六點四十分到瀋
八點三十分到瀋
十一點三十分到瀋
午後 三點四六分到瀋九點到瀋
午前 六點五十五分由瀋開
午後 八點四十五分由瀋開
十一點四十五分由瀋開
三點五十六分由瀋開
四點四十分由瀋開
七點四十五分由瀋開
九點二十分到瀋
十一點由瀋開

瀋陽安東間
午前 六點二十分到瀋
九點二十分到瀋
午後 一點到瀋四點五十五分到瀋
七點五分到瀋
午前 九點由瀋開十二點由瀋開
午後 三點三十分由瀋開
四點二十分由瀋開
九點五十分由瀋開

瀋陽撫順間
午前 七點四十分到瀋
十一點五分到瀋
午後 一點二十三分到瀋
三點五分到瀋八點五分到瀋
午前 十點五十分到瀋
六點三十五分由瀋開
九點三十五分由瀋開
午後 一點十五分由瀋開
四點五十分由瀋開
七點三十分由瀋開
九點三十分由瀋開

行情

昨日錢行

奉票最高		奉票最低		金票
現洋一元	六〇、七〇元	現洋一元	六〇、五五元	現洋一元 日金〇、五三一元
金票一元	一一四、三元	金票一元	一一三、八元	

昨日糧行

紅糧	黃豆	小麥	粳米
一元六角	二元一	二元	四元五

昨日各行行市

糧（品名上行）：芝棹桃榮勝元蔴紹欽合苞大蔴蕎元粳小穀蘇豌小吉稻白花黑
糧（品名下行）：蔴子米米豆籽子子豆米麥豆麥米子米子子豆豆豆米豆豆豆豆
價：三元七角、七毛三、二元、二元四毛、二元、二元四角、一元九、七角、一元七角、一元四角、一元四角、二元六角、一元三角、二元七角、一元六角、二元五角、二元三角、一元一、一元七角、一元二角、二元三角、二元八角、四元、二元一、一元八角

磚瓦石灰百塊價

青磚	青瓦	土坯	青洋瓦	紅洋磚	紅洋瓦
一、三〇〇	一、〇〇〇	〇、九〇〇	二、六〇〇	一、六〇〇	二、七〇〇

百斤價

白灰	淨硝	硫磺	白土子	青灰	蘇刀
七〇、七〇〇	五五、〇〇〇	〇、〇〇〇	二、七〇〇	三、一〇〇	八、〇〇〇

一桶價

馬牌洋灰	臭油	碇油
六、四〇〇	一、二〇〇	七二、〇〇〇

煤炭百斤價

礄子	砟子	煤城	無煙煤	球煤	塊煤	碎煤	爐煙	劈柴	大炭
二、四〇〇	一、五〇〇	一、〇〇〇	一、七〇〇	〇、九〇〇	一、三〇〇	〇、七〇〇	一、〇〇〇	一、七〇〇	四、五〇〇

山貨行一斤價

品名：猪鬃上、猪鬃下、毛骨頭、猪茶葉、鹹蔴、廠片煙子、柳煙、馬尾、碎毛、棉花、干牛皮、水牛皮
價：三、二〇〇、二、〇〇〇、〇、五〇〇、〇、二〇〇、〇、七〇〇、〇、六〇〇、〇、四〇〇、〇、七〇〇、〇、六〇〇、一、〇〇〇、〇、三〇〇、〇、五〇〇

皮張價

品名：馬皮、驢皮、羅皮、剪子皮、爐查皮、鬃皮
價：二、二〇〇、二、四〇〇、一、〇〇〇、二、五〇〇、一、二〇〇、二、六〇〇

銅鐵錫鉛一斤價

品名：生銅、紅銅、黃銅、碎銅、生鐵、熟鐵、碎鐵、軟鐵、錫條、鉛條
價：〇、八〇〇、〇、六〇〇、〇、三〇〇、〇、七〇〇、〇、四〇〇、〇、二〇〇、〇、二〇〇、〇、一〇〇、二、五〇〇、〇、三〇〇

中國國民黨中央政治學校 東北招生處 招生廣告

（一）學額 本年度招考政治及社會經濟系本科一年級男女新生一百名（二）資格 高級中學或大學預科畢業（三）報名及考試日期 報名自七月十日起考

遼省城 新 老九華二分號
精染 綢緞紗羅呢絨毛葛 鮮艷奪目
▲兼洗洋服皮張草帽呢帽 ▲並能織補袪油
本廠特由德國購到各種藥水顏料獨家發明堅固不退之染綢新法無論新料舊衣染成之後經久不變色且不退色之染綢法實爲首創第一技術現因本分廠開張伊始此等不退色之染

科目（甲）體格檢查（乙）口試（丙）筆試（一）黨義（二）國文（三）英文（四）數學（五）中外歷史（六）中外地理（凡欲索取章程或詢問投考事件逕函報名處並附郵票一分即寄）

寧樓南開　無論風吹日曬雨淋水洗　概不退色　總廠　千代田通　照常營業

外埠新聞

朱慶瀾在總商會講演陝災
會場懸掛災區照片數百幅　陳列災民各種食料數十種

【黑龍江快訊】朱子橋將軍、於月之（九日）午後二時在總商會報告陝災調查狀況、及辦理急賑經過情形、當時本省倡募陝賑之予諸國英女士等、均先至總商會佈置一切、茲將當日情形錄誌如下、

○會場佈置情形○將朱氏在陝調查災情時、所攝各種照片數百幅、懸掛於會場四壁、任人參觀、並張貼各種標語、如「救人是第一快事、」「三元錢即救一命」等甚多、

○陳列災民食料○會場中設有長桌、桌上陳列災民之食料、悉係草根樹皮、研物等物、名目不一、蓋各縣就地取材、如咸陽之苗根麵、興平之藤根餅、蒲城之苕芽、長安之榆樹皮麵、岐山之槐豆子、寶雞之花閉門子等類、不下三二十種之多、

○到會人數衆多○開會時天氣雖甚熱、而各界人士之到會者、爲衆多、政界中財政、民政、教育、建設、警務、公安各廳長、處長、局長、並高等地方各法院院長、司法界、金融界、以及報界、學界、男女來賓、共有三百餘人、

○開會演說概要○鐘鳴二下、首由商會韓君宗首報告開會宗旨、畢、朱將軍即登台、掌聲中、朱氏身著灰色單袍、精神之雄豪、一如曩日、略謂鄙人與江省舊友、別來忽又三年、此次爲陝賑事、得與諸君重敘一堂、幸何如之、鄙人此次出關之宗旨、第一爲報告陝災狀況、及東北賑糧運往災區之真實情形、第二爲代表陝西災民致謝各界熱心助賑諸君、遂報告迭次賑糧、如何運輸、詳細情形、敘述無遺、並云外間傳說西北軍扣留賑糧之事、實係謠言、大家不必信以爲實、此後外間如再有此等謠傳、請代爲解釋、以袪羣疑、至對於辦賑經過情形、亦言之綦詳、云派往災區辦事之人、均爲東三省各慈善團體之領袖、極爲熱心可靠、賑糧運往、凡無火車之處、用汽車、需款雖多、幸有華洋義賑會之資助及汽車公會之減價、故尚不爲難、不通汽車之處、則僱小車運送、以上代賑、至其經過各災區目覩慘狀、不及蒲城、就醴泉縣之北拱村一村不見雞犬、至裴其寨、全村尚餘瘦狗一頭、原有戶口二三百人、已死去五分之三、災情之重、實所罕見、自河南境以迄陝西各災區共設立粥廠若干處、共設難民收容所、若干處、朱氏言之尤詳、演說約二小時左右、始行散會云、

時疫眞可畏
白喉…痢疾　醫治稍遲即危險

○扶餘○烈炎騰空、暑氣逼人、一時失慎、當起時也、偶一失慎、即易罹疾、近周、邑之染白喉、嘔吐、昏暈等疾病者、即有性命之憂、近日因以上各疾、亡相繼、誠屬可畏、敬告我邑人士、對於調養上、食品上、加意檢點可也、

庸醫殺人

○綏化○南大街路東春和堂藥局、醫士劉某、日前給王汪氏之八歲幼子診病、誤用藥劑、即時殞命、當經王汪氏告法院、業經檢察官偵查起訴、院呈訴在案、恐滋味、劉先生難免一嘗云、

逆子送懲

○安東○本埠附屬地、回民趙五者、素廣交遊、且熱心公益、以致友朋咸愛戴之、惟趙某之子、依恃乃父之聲勢、賦性頑劣、橫行無忌、不畏無權、趙某約束乏策、爰於最近、自動將小實、送往平民工廠習藝、以三年爲度、俾其改過自新云、

防軍換防

○紅窯○駐防本街東北陸軍騎兵二十八旅七十八團、現已奉上峯命令、第二營第二連、實行改編步隊、所遺各防、又由團部命令、昨撥一營防、開支配法、營部開長春教練、四連駐烏拉營部、二連駐尤家屯、三連駐本街、原有之防軍、新防軍已於昨日開拔、一同赴長春教練云、

騙術眞算巧
以凉水頂煤油　萬源達吃虧不小

○嫩江○本縣商號萬源達、開設十字街北路東、前由省發來煤油數百筒、着風船運來、不知船戶如何將煤油盜出、滿裝凉水百餘支、經該商號發見、灌滿清水、經該商告之於縣府、將船戶扣押、而船戶尚不承認云、

縣府會議
討論夏防辦法

○拜泉○本縣每值青紗障起、地方必有胡匪擾亂、現屆夏防、難保匪患不生、爲防患計、縣長於六月二十四日、召集警官及保衛團董、會議夏防辦法如下、業先奉令取銷、而敝年之團丁、極宜整頓、值此夏防期間、應即常川預備、協助警察、消弭隱患、以安地方云、

放火犯被捉燒斃
靖縣長前去驗屍

○望奎○本邑廂藍旗頭井張家窯、燒死放火人犯一案、業誌本報、日昨靖縣長以本案關人命、未可疏忽、故冒雨親自勘驗、屍身業已化滅、僅餘零碎骨七八塊而已、當由鄰里具結證明、確係放火被燒斃命無疑、張家窯因損失過巨、忍無可忍、一時孟浪、捉回燒斃等語、將來如何處置、尚難逆料云、

三師校招生

○阿城○本縣省立第三師範學校校長王文運氏、現爲擴充學額、乃於日昨張貼廣告、招收初級中學師範講習科生五十名、資格均須有高小畢業證書者爲合格、報名期自七月十日起、至八月十日止、報名費現洋一元、考試科目黨義、國文、數學、試期定八月十一日舉行云、

一網中兩個殉情者
繫手投江惡家長害人非淺　深情似海痴男女如此收場

○哈爾濱○日前有漁夫在道外十八道街江沿捕魚、撈上男女尸體各一具、二人之手以繩牢繫一處、後經調查、男爲木工、與商人學徒張某、年二十歲、雙方情投意合、已有白頭之約、發生戀愛、並因張爲一木工學徒、家長不配、但女之家長、一再向梁某疏通、終未見效、女因受舊家庭之拘束、不得如願以償、遂萌厭世之念、於二日前二人忽同時失蹤、尋找無著、不圖前晨竟於漁夫網中、至此始判明殉情云、

口稱借錢
袖出手槍　擊傷事主而逃

○秦皇島○本埠西前街、門牌三十一號、住戶王奎一家、道小康、忽於日昨晚九時許、突有胡匪一人闖入院內、聲稱找王某借款、該王某見事不佳、急大聲喊號、王某之子睹見、急想向前援助、匪見又來一人、即用手槍連擊四槍、將王某頭部打傷一處、將其子左膀擊傷一處、王某事急所迫、即大聲叫院內有匪、門外站崗警察、聞信急闖入院內、該匪即跳牆而逃、待警察院後、有公安隊長李德起、第二分所長趙長勝、携同長警二十餘名、在該管區域內、巡視一週、並未見匪踪跡、再王某之子、當時送往醫院調診云、

推事轉任

○安東○本埠法院推事朱樹森、卓著政聲、從來公正廉明、因其審理積案、深得人民愛戴、近該院推事、轉任東鐵特區法院推事、業於三日前、奉令後、趕辦交代、北上赴哈埠任差去訖、束裝登車、繼任推事、尚未發表云、

槍決匪犯

○雙陽○本邑縣政府日前獲匪鄭雨山一名、經研訊爲匪不諱、當呈准省府、處以死刑、縣府奉文後、即於日昨十時綁赴南山、將該匪驗明正身、槍斃示衆云、

難民來海

○海倫○東北當局因關內連年兵災匪患、民不聊生、乃實施移民政策、客歲迄今、來東北各省縣之難民、不可以數計、今晚四時、呼海路車又載難民四十餘人、分住各小店、然後再分赴各鄉鎮謀生、此次難民中婦孺居多、且屬凄涼、縣人士云、

逆子眞可惡
不顧老父生活　反唆髮妻去告狀

○雅魯○本邑一分局所屬住戶王貴文、素本無賴、其妻某氏、悍刁成性、客冬其父年老無資、自贍、曾來邑尋子、其子非但不顧一面、反唆其妻控其父於縣署、以調姦兒媳加諸乃翁身上、幸經陳縣長推誠詳情、看令王貴文仍將其父帶家奉養、究不知王貴文夫婦能否改去前非、稍盡子道云、

承發吏易人

○呼蘭○地方法院承發吏張卓軒、因日昨逢犯煙火、與縣府劉隊長、發生衝突、縣將二人送院、經李院長當將張撤差、遺缺聞已委由省新來之某君、

眞算倒霉
好容易拐到此地　一下船就被抓獲

○營口○昨（十一日）晚六時許、記者因事赴街、行抵西大街魚市口南永順昌門前、見人聲嘈雜、路爲堵塞、中停馬車一輛、并聞屋內有人痛哭之聲、記者乃詳加採詢、始悉有一年三十餘歲之婦人、形似鴇母、係天津人、由該處拐來約十歲女孩一個、搭輪來營、至遼興碼頭下船、河巡隊以其形跡可疑、乃詳加質詢、該婦自認拐帶不諱、遂將該婦及小女、一併看管、以便帶回審訊、詎該婦乘人多擁擠之際、心生滑脚之計、遂拾脚而逃、俟警察知覺、已逃出數十步、向西正跑、警士遂携女乘馬車追赶、該婦跑至永順昌門前、以步履艱難、警士追赶至急、乃逃入該號院中桑樓內躲藏、警士遂跟踪入院捜獲、帶回分所審訊云、

縣長檢閱公安隊

○營口○縣長表揚五氏、以境內胡匪猖獗、綁擄票案已發數起、類賴公安隊勵捕之力、而此案全數發生後、雖未如何損失、但尚有數票未回、實屬警隊勵捕之力所致、究竟係何情形、人力單薄歟、槍支不精耶、抑係不能振作、亟宜檢閱、以明真象、而資整頓、特於月之十日晚、搭北寧車親至田莊台檢閱、至次日晚四鐘時、檢閱完畢、始行返營、但究竟如何整頓辦法、俟訪再誌、

電話局長選定
楊樹屏

○綏中○局長趙佐忱、業已因事辭去、遺缺昨（十一日）經各區村代表推選、一節、曾誌本報、茲悉某方確息、雖未正式發表、然已屬楊樹屏云、

會議紀錄
公安局

○拜泉○拜泉公安局長劉鏡濤、任職以來、不遺餘力、整頓警務、於六月十六日招集行政會議、所議事項如下、（一）修整街道、以利交通、（一）各戶門前、不准堆積穢物、並不准拉土挖坑、院落必須掃除清潔、（一）養豬必須安設圈、（一）倒斃牲畜應送城外掩埋、以重衛生、（一）東不准任意鬆散、（一）城內浮厝棺柩、應挪城外埋葬、（一）監視十家互保連坐、無事不准鳴槍、以防匪患、（一）生死婚嫁、承繼分居及遷徙失踪等事、須報告登記、（一）城內水井、必須添置木蓋、以防塵芥、（一）棧店旅館、應如何整理、並取締造謠惑衆、（一）辦理全城清潔事宜、所需經費由房間捐納、（一）清文街巷水溝、務須一律、（一）街市不准堆積磚瓦木料、並取締擺床、免碍交通、（一）各街凡有建築者、須呈明本局派員勘驗、發給許可證、始得動工、（一）四隅規定菜市四處、（一）督飭草房改換鐵蓋或瓦屋、（一）院內不准堆積大宗柴草、以防火險、（一）設置必須相當、以上各節、均係整頓街市必要之行政、除飭警分別進行外、務祈各團體羣策贊助云、

小商號註冊
縣府辦理

○洮南○本縣縣長申振先、奉農礦廳令、始終不二、前於上年冬、依照大商號註冊、辦理本年四月間、迄至已逾二百餘戶、幾將竣事、縣之辦理註冊、以洮南列爲第一、外省考核成績、由農礦廳與申縣長記大功一次、刻又令申縣遵照辦理小商號註冊事宜、茲由縣派檢查員高匯東、携帶冊簿、按戶填註、

查驗災情

○明水○本邑西鄉客秋雨水連綿、一片澤國、顆粒無收、一般人民、均賠累不堪、所有本邑教育局學田數佃戶、無法支持、亦報水災、經周教育局長據情呈請豁免租賦在案、省教育廳以所報是否實在、有派員調查必要、昨特派省督學厲作新來明、躬親查驗、刻已公畢、回省覆命云、

駐軍將調防
各界請挽留

○烏拉○本街駐防陸軍騎兵、奉令改編爲步兵、由七月一日施行改編、並有調防信息、刻已定妥、紳商聞知、以王仲三營長、及全營官佐士兵、駐烏以來、四年於茲、不但官長與紳商感情甚洽、而兵士亦頗用命、毫無過分行爲、素日剿匪保民、更屬開利、地方賴以得安、全鎮倚爲保障、且王營長注重道德、商民欽仰、尤不多見、以紳商兩界公推代表、分往吉林長春向旅團等挽留、不知能否生效云、

縣長晉省

○海倫○縣長錫蒲氏晉省之消息、宣傳已久、迄未履行、蓋以公務冗繁、未能首途、乃於日前、乘呼海路車轉道晉省、面謁當局陳商要公、一俟公畢、即行歸任云、

區所將遷移

○長春○長春縣自去年經長春四鄉、原有五區、縣長增一區、共成十區、於第四區、彼時即設其於朱家城子、惟該區地點、與德惠毗連、處於邊境、於戶口管理上、頗不適中、當由公安局調查結果、有遷移鮑家溝之議、正擬實行、昨忽有朱家城子、多數鄉民來城爭執、請免遷移、未悉縣長如何應付云、

區長應試歸來

○呼蘭○本縣赴省考試之八名區長、頭已試畢歸來、聞考試結果、均爲本縣人、第一二兩名、即張柳橋、霍子印、各區長昨晋謁縣長請示辦法、未得要領、令候民政廳命令云、

師範講習科
招生五十名

○扶餘○本邑小學林立、需用教師甚夥、教育當局爲造就師資計、遂與初中校長商酌、在本年下學期在初中內附設師範講習所一班、現已經教育廳批准、於今日貼出招生廣告、招一班額定五十名、限高小畢業領有証書者、考試國語數學等科、所納費用、與初中生相同、定於八月十五日考試、三年畢業云、

禁塗匾傘及立碑

○綏中○縣政府頃奉民政廳第五零三號令開、查地方官、有少數紳商、假託民意、攤派款項、製送匾傘、成立德政碑、假歌功頌德之習、行結納官府之實、此種惡例、早經明令禁止、惟時日遷延、仰屬有玩忽者多、爲此重申前令、以杜紳商鬼蜮、而輕民衆負擔等因、孫縣長遵即公佈商民、一體週知、

商會修理宿舍

○阿城○本縣工會之西廂房、向作商團辦公處、自商團解散後、其房空閒已久、損壞、丁主席恐日久損壞、乃召集工人重新修葺、改爲商會人員之宿舍、現已動工興修、不日即可告竣云、

成立緝私隊
塔子城鎮

○泰來○縣西塔子城鎮、爲古代豪王建都之地、近年人烟稠密、業與蒙古、尤其索倫山之孔道、吉黑鹽充斥之區、故朱序權、近由鹽運局委爲塔子城緝私隊長、某已於昨赴該處組設隊云、

農會將改選
現正調查資格

○安東○本埠縣農會、現任正副會長、任期已屆滿、照章例應改選、該會遵章籌備改選之事項、先由調查會員資格入手、約須一月後、方能調查完竣、然後定期選舉、此次並擬採用委員制、以現任會長呼聲最高、主任委員一席、近水樓台、應先得月云、

闞處長回阿丁憂

○阿城○中東鐵路管理局材料處長闞裕普氏、世居阿城、其母在堂、七十九歲、身體尚稱健壯、該氏每屆星期休假、必回阿省親、於日前、偶感時症、衆以舊疾復發、迭經中西名醫調治、服藥無效、竟於本月十日上午九時逝世、其家當急電哈告知、該氏得電後、搭東鐵午前十時之東上列車、已回阿丁憂治喪、

省督學來林

○林甸○近有省派督學李延熙、縣督學孫壽庚兩君來林、將全縣寫教育局內、男女各校、認真考查、事竣即返省覆命、查我邑教育局長、自張自衡氏接辦數月、努力整頓、加意革新以來、教育前途、大見起色、此次被查、想能博得好評云、

縣長訓諭各校長

○和龍○本縣劉椿亭縣長、乘縣公立各學校校長、來縣開教育行政會議之便、將各校長召至縣府客廳、舉行訓話、其訓話大意、（一）各校校長、應督率同人、盡力職守、不得（二）各校長應負制止及學教之責、（三）各同人應極力注重我國舊道德、（四）關於各人立身處世之方法、亦有詳細訓勵、各校長均敬謹接受、頗表感謝云、

飛船公司出兌

○安東○本埠永安飛船公司、成立未滿二年、已三易其主、去歲夏秋之交、該公司無力進行、經史某等醵資接辦、因不善經營、賠累巨款、本年西行後、重行改組、營業仍不振、統計前後賠累之款、超過股本二倍以上、該公司無力支持、於上月聲明停辦、刻經人說處、全部出兌與王某等、繼續開辦、但能否持久、尚難逆料云、

東北第一交通中學校招生廣告
校址遼寧四平街驛

一、待遇　學宿費一概免收、假期往返乘用四洮鐵路均行免票、畢業後由交通委員會擇優派各路任用
二、名額　高中一級九十名、初中一級五十名
三、資格　考高中者須初中畢業、考初中者須高小畢業
四、年限　高初中均三年畢業
五、年齡　高中十五歲以上十九歲以下、初中十三歲以上十七歲以下
六、報名地址　四平街北站本校附設小學校
七、報名手續　（一）考高中者須呈驗初中畢業證明書（二）交最近四寸半身像片一張（三）交報名費現洋　元
八、報名日期　十九年六月二十一日起考試前一日止
九、考試日期　十九年七月二十一日上午八時
十、考試科目　高中（國文、代數、平面幾何、歷史、地理、英文）初中（國文算術口試）
十一、考試地點　四平街北站本校附設小學校
附註　欲知詳細另有簡章函索即寄

東北邊防軍司令長官公署購置委員會招標購買廣告
山羊拔毛皮帽掮十號灰帆布米糠料糧豆餅藍扛蔴袋槍托木楸木

一、本會現擬標購山羊拔毛皮帽掮十萬零七千二百一十六付十號灰帆布三萬五千七百四十碼藍扛蔴袋六萬六千條槍托木三萬個楸木二十萬平方呎米糠八十車料紅糧二十車豆餅十五車
一、各商投標自本月十二日起至本月二十二日止每日上午九時至下午五時隨時來會親覽標樣
一、車投標各商所投品類數量多少均可不必拘定上列各數目
一、投標須備及訂立合同時均以現洋爲本位
一、合同式樣並可領取標單
一、交貨驗收後即由本會付款
一、定於本月二十四日正午十二時投標同日下午一時開標其投標開標之地點均在本會
一、投標各商須繳納百分之五投標保証金中標後須繳納百分之十契約保証金有本會調查合格之商保人繳納亦可

四經路　瀋陽電影院　七緯路

七月十三日至十四日（星期日至星期一）

驚險奇情俠義偉大著名影片

犬明星琳丁丁四齡童明星大衛李合演

俠犬

此片雪景之大爲從來所罕見
驚險之處確非人力所能辦到
不僅表現靈犬還有勸世妙文
夾叙義俠襯托出極偉大熱鬧

請看年薪百萬之狗
請看視財如命之人
請看年幾四歲明星
請看消暑之風景

日場五時一刻　票價　四角　六角　一元　一元五
夜場九點一刻　票價　六角　一元　一元五　二元

星期六及星期日日場五點一刻加演音樂票價與夜場同
星期日日場二時開演

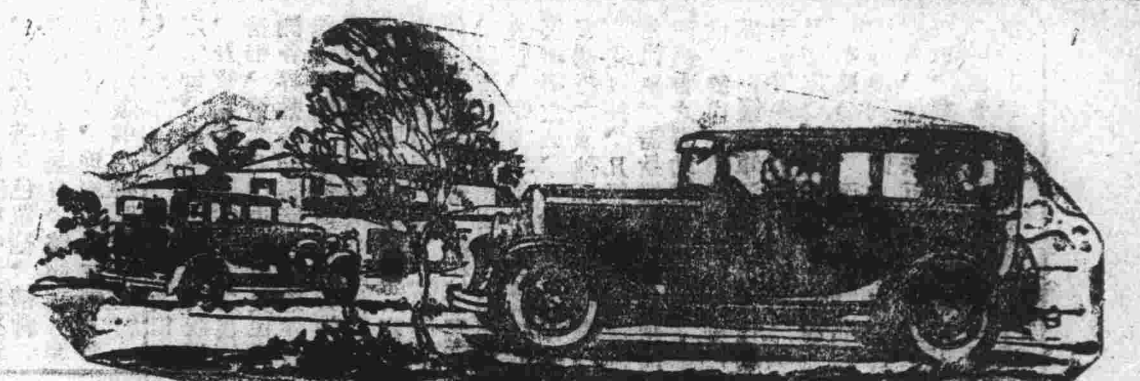

道濟汽車之新供獻

新式道濟八缸汽車其設備之完善實足令人驚服茲舉其數端如下

電水壺爲下降式與衆不同

雙吸風器工作便利節省燃料

勾背汽壓容積爲二二〇・七立方寸

四輪內部設有美國最著名之油溢帶均係外漲式無論上山爬嶺極爲可靠

溢帶之旁設有保險鎖以避免車之震動

車身構造爲整個鋼板作成因無接縫故無可厭之磨擦聲前面坐位可照開車人之肥瘦隨意前後移動

以上種種皆道濟廠之新供獻請　君一試便知言之非謬也

美商公懋洋行謹啟　總行設天津法租界二號路二十五號　電話三〇一二八號　三五六號

分行設　北平　哈爾濱　青島　遼寧　大連

本行駐遼寧辦事處設大西邊門外十一緯路一二九號　中國電話一五三一號

上海

跑馬廳五馬路口

新開 東方飯店

團體學校旅行光顧特別優待折扣

電報掛號　有線七〇五〇　無線一七〇五〇

▲房間比衆精緻　七層洋樓　地點優越　清潔浴室　禮廳菜間　中西大菜　車站輪埠

▲全部三百餘間　電梯上下　房間精雅　水汀風扇　喜慶宴客　茶房侍役

▲房間比衆精緻　空氣清鮮　交通便利　應用隨意　陳設富麗　晝夜備齊　招待妥便　價特別便宜

不勞步履　設備完全　冬夏咸宜　無不相宜　伺應週全　格外低廉

▲房間定價可稱上海第一

●單房間一元六角至一元二　●雙房間元至三元　●浴室房間四元五角至七元

雪花香

改造皮膚　化妍爲媸　如雪之白　如花之香

先施公司出品

總代理

哈爾濱　謙和祥

大連西崗　協茂源

奉天軍署街　永吉祥

各埠洋廣貨店均有出售

心身健康

商部註冊市政化驗

本號聘請魯省儒醫王峻芝診療男婦老幼諸所病症脈理精奧學業宏富經驗良深行醫數載活人無算聲振遼寧無待贅述如蒙惠臨敝號設備診療室無不方便

神效補天丹（諸虛百損五勞七傷）

參茸虎骨延壽酒（左癱右瘓四肢麻木）

房氏珠珀安神丸（心血虧損記憶力薄）

醫學女科益母還魂丹（胎前產後信水不調）

回陽化陰膏（治瘰癧鼠瘡之硬歛）

玉龍化積膏（舒筋活血化積消堅）

加味二仙丹（便血日久不思飲食）

烏雞調經丸（專治婦女一切病症）

吹喉止疼散（咽喉所結白喉紅腫）

▲以上諸品各省馳名　▲詳細仿單函索即寄

遼寧省九門外白塔寺東德慶增謹啟

中電話二九二一號

東三省[illegible]

資本　二〇,〇〇〇,〇〇〇元

各種存款　承辦定期活期各種存款總分各號均可商辦手續敏捷利息從優

各種放款　承辦定期信用往來透支暨各種定期抵押放款

匯兌種類　電匯票匯信匯

匯兌貨幣　「甲」奉大洋匯兌券「乙」哈大洋券「丙」遼寧四行號聯合發行準備庫現大洋兌換券「丁」天津上海銀洋

通匯地點及規則　「一」本號奉大洋匯兌券在東三省境內本總分號一律免費匯兌「二」本號哈大洋券在遼寧省城本總分號及吉黑兩省各分號一律免費匯兌「三」四行號聯合準備庫現大洋券在東三省境內各大商埠城鎮本總分號一律代理匯兌概不加水但以上三項如交外幣或現洋以及電匯須酌收匯費「四」天津上海銀洋在遼寧省城本總分號及長春哈爾濱各分號均可代辦

總分號所在地　●遼寧省城　營口　安東　錦縣　[illegible]

韋廉士醫生紅血丸

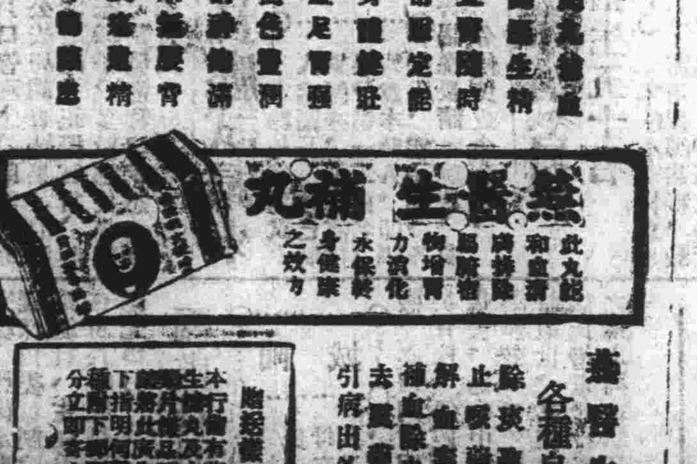

韋廉士醫生補丸

韋廉士醫生各種良藥

除痰止咳　止咳　解熱止痛　補血除虫　去風　引病出外

上海老晉隆洋行

德國皮隆氏九一四

治花柳疾病

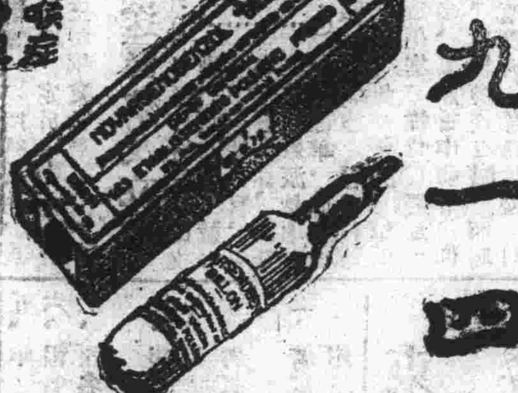

總經理　上海北京路二號　立興洋行

第威德補腎丸

夫婦所同夢者何？強健之子女

天下之寶夫婦。孰不夢想能得健壯之子女。然欲實現此種夢想。斷非空言所可致。亟宜購服第威德補腎丸。以先事健強身體。夫惟血液不濁。方能有健強之身體。內腎司濾血之職。補之使強則血液未有不清。而身體亦未有不健強者矣。

風行全球五十餘年　各大藥房均有出售

東北邊防軍司令長官公署購置委員會通告

爲通告事查本會對於商人註冊規則業經登報公布各該商等如願來會註冊希即按照本會公佈註冊章程到大東門裏前官地清丈局舊址接洽可也茲將各商號註冊種類開列於後（一）關於承售兵工廠迫擊砲廠所需五金電料工具藥品棉紗皮革木料紙張等商號（一）關於承售被服兩廠所需麵粉紅糧豆餅大麥木柴布疋絨呢皮革棉花麻繩帆布等商號（一）關於承售軍醫處所需藥品器械等商號

本會展覽並徵求書畫啟事

本會近承名畫家楊令茀女士、捐來手畫作品多件、囑代展覽售出、即以所得售金悉作賑濟陝災之用、又東三省民報新民晚報送來張燕詢先生所捐手書字軸十付、亦擬以售充賑款、特訂期自本日（二十七）起每日上午九時至下午六時、假大南門裏青年會、開展覽大會、良機難得、幸勿交臂失之、又各界如有願將藏家與各大慈善家、海內鑒賞家收藏手作書畫送會展覽充賑者、亦所歡迎、本會結束期近、捐件務請早送、遼寧各界陝災急賑會啟

東北新聞影片社

全國唯一照相通信機關

承攝印各種電影片　出賃東北時事影片　供給東北新聞照片

瀋陽十一緯路一四〇號　電話總局二一〇五號　無線電報掛號一七五八

東北邊防司令長官公署購置委員會佈告

爲佈告事照得節省糜費爲理財之要端開誠布公乃治事之正軌本會自成立以來購買物品破除積習純取公開主義凡事務求切實審核不厭周詳招商投標當衆宣示定期付款決不遲延凡回扣及其他一切經手費用等弊害根本剷除不准絲毫沾染對於屬下考察惟嚴對於商人語誠尤力惟恐有未週知特此佈告各商以後凡有向本會投標售貨者務宜遵照本會定章從實估價不得浮冒如有狃於故習串通舞弊提擾價格者一經查出定即從嚴究辦決不姑寬特此佈告

遼寧紡紗廠啟事

各股東均鑒本廠民國十八年份紅利按每股奉大洋四百七十元正經本屆股東會議決留存廠中以備添購機器之用應製紅利作股憑單以便股東收執現正趕辦中容當續發此佈

美術家吳南愚來瀋

寓大西邊門外大成旅館二十七號專刻象牙精細書畫每方寸能刻六千字細如毫髮精妙入神如表墜戒指牙揷牙扇骨請即惠臨接洽并代鐫各種印章潤例函索即寄

東北邊防司令長官公署購置委員會廣告

查本會現已組織成立關於一切軍需物品亟待購備凡有存貯下列貨物各商有願廉價出售者務望隨時函知或來會接洽以便購買一經貨驗收款即交付各商幸勿交臂失之茲將應購各項品種列後

一、關於兵工廠迫擊砲廠所需五金電料工具藥品棉紗皮革木料紙張等類

一、關於被服兩廠所需麵粉紅糧豆餅大麥木柴布疋絨呢皮革棉花麻繩帆布等類

東北無線電總台啟事

一、本臺爲謀便利商民起見收發國內國外電報、二、本臺收發電報務求迅速正確、三、本臺電報掛號一概不取分文、四、本臺日報關於譯電賑捐等費一概免收、五、本臺信差送報免收脚力費、六、本臺通信地點　甲、國內各地、東三省境內、營口、洮南、長春、哈爾濱、齊齊哈爾、黑河、滿洲里、海拉爾、綏芬河、延吉、吉林、葫蘆島、山海關、密山、乙、國外、世界各國、七、本臺通信時間晝夜不息隨到隨發